

## ΣΥΜΒΑΣΗ ΠΑΡΟΧΗΣ ΥΠΗΡΕΣΙΩΝ

Η παρούσα σύμβαση καταρτίζεται σήμερα, ....., στο Μαρούσι μεταξύ:

α) της ανώνυμης εταιρείας με την επωνυμία «**ΕΛΛΗΝΙΚΗ ΕΤΑΙΡΕΙΑ ΑΞΙΟΠΟΙΗΣΗΣ ΑΝΑΚΥΚΛΩΣΗΣ Α.Ε.**» και το διακριτικό τίτλο «**ΕΕΑΑ ΑΕ**» που εδρεύει στο Μαρούσι Αττικής, οδός Χειμάρρας 5, με ΑΦΜ 999841409, ΔΟΥ ΚΕΦΟΔΕ Αττικής και εκπροσωπείται νόμιμα από τον κ. Ιωάννη Ραζή (στο εξής η «**ΕΕΑΑ**») και

β) της εταιρείας με την επωνυμία “.....”, που εδρεύει στο ....., ΑΦΜ ....., ΔΟΥ .....και εκπροσωπείται νόμιμα, από ..... (στο εξής ο «**ΕΡΓΟΛΑΒΟΣ**» και από κοινού με την «**ΕΕΑΑ**» τα «**Μέρη**»)

### **A. ΠΡΟΟΙΜΙΟ**

**I.** Στις 23 Ιουλίου 2021 τέθηκε σε ισχύ ο Ν. 4819/2021 «Ολοκληρωμένο πλαίσιο για τη διαχείριση των αποβλήτων - Ενσωμάτωση των Οδηγιών 2018/851 και 2018/852 του Ευρωπαϊκού Κοινοβουλίου και του Συμβουλίου της 30ής Μαΐου 2018 για την τροποποίηση της Οδηγίας 2008/98/ΕΚ περί αποβλήτων και της Οδηγίας 94/62/ΕΚ περί συσκευασιών και απορριμμάτων συσκευασιών, πλαίσιο οργάνωσης του Ελληνικού Οργανισμού Ανακύκλωσης, διατάξεις για τα πλαστικά προϊόντα και την προστασία του φυσικού περιβάλλοντος, χωροταξικές - πολεοδομικές, ενεργειακές και συναφείς επείγουσες ρυθμίσεις» (εφεξής ο «**Νόμος**») Ο Νόμος αποσκοπεί αφενός στην ενσωμάτωση της οδηγίας 2018/851 του Ευρωπαϊκού Κοινοβουλίου και του Συμβουλίου της 30<sup>ης</sup> Μαΐου 2018 για την τροποποίηση της Οδηγίας 2008/98/ΕΚ περί αποβλήτων και αφετέρου στην ενσωμάτωση της Οδηγίας 2018/852 του Ευρωπαϊκού Κοινοβουλίου και του Συμβουλίου της 30ής Μαΐου 2018 για την τροποποίηση της Οδηγίας 94/62/ΕΚ, σχετικά με τις συσκευασίες και τα απόβλητα συσκευασίας, με τη θέσπιση μέτρων για τη διαχείριση των συσκευασιών και άλλων προϊόντων με στόχο την επαναχρησιμοποίηση ή αξιοποίηση των αποβλήτων τους, μεταξύ των οποίων συγκαταλέγεται ο σχεδιασμός και η καθιέρωση συστημάτων επιστροφής, συλλογής και αξιοποίησης με τη συμμετοχή όλων των εμπλεκόμενων μερών.

**II.** Δυνάμει της υπ’ αριθμόν 106453/20.02.2003 απόφασης της Υπουργού ΠΕ.ΧΩ.Δ.Ε., όπως ανανεώθηκε με την υπ’ αριθμόν 118019/18.03.2009 απόφαση του Υπουργού ΠΕ.ΧΩ.Δ.Ε. και στη συνέχεια ανανεώθηκε με τη με αριθμό 167.1/13.05.2020 Απόφαση του Δ.Σ. του Ελληνικού Οργανισμού

Ανακύκλωσης (EOAN), η ΕΕΑΑ έχει λάβει έγκριση για την οργάνωση και λειτουργία του Συστήματος Συλλογικής Εναλλακτικής Διαχείρισης Σ.Σ.Ε.Δ. – ΑΝΑΚΥΚΛΩΣΗ (στο εξής το «Σύστημα»). Το Σύστημα αποβλέπει ειδικότερα στη συλλογή, σε συνεργασία με τους υπόχρεους φορείς της τοπικής αυτοδιοίκησης, χρησιμοποιημένων συσκευασιών ή και αποβλήτων συσκευασίας που προέρχονται από τους συμμετέχοντες στο σύστημα διαχειριστές (προμηθευτές-κατασκευαστές συσκευασιών, συσκευαστές-εισαγωγείς συσκευασιών, διακινητές), από τον τελικό καταναλωτή ή άλλο τελικό χρήστη ή από την ροή των αποβλήτων και στην διοχέτευσή τους προς τις πλέον ενδεδειγμένες εναλλακτικές λύσεις διαχείρισης αποβλήτων ή/και στην επαναχρησιμοποίηση και αξιοποίηση των χρησιμοποιημένων συσκευασιών ή αποβλήτων συσκευασίας των συμμετεχόντων διαχειριστών με τη χρησιμοποίηση καθαρών τεχνολογιών.

III. Στο πλαίσιο υλοποίησης της οργάνωσης της εναλλακτικής διαχείρισης των δημοτικών αποβλήτων συσκευασίας από το Σύστημα σε συνεργασία με τους υπόχρεους φορείς της τοπικής αυτοδιοίκησης, κατά τις επιταγές του οικείου νομοθετικού πλαισίου, καθορίστηκαν οι ειδικότεροι όροι για την οργάνωση των εργασιών διαχείρισης των δημοτικών αποβλήτων συσκευασίας και τη λειτουργία του προγράμματος ανακύκλωσης στην περιοχή του Δήμου Θέρμης και των ΟΤΑ με τους οποίους η ΕΕΑΑ έχει εν ισχύ συμβάσεις τύπου Α' (εφεξής «το «Έργο»), για τις ανάγκες του οποίου λειτουργεί στη Θέρμη Θεσσαλονίκης Κέντρο Διαλογής και Ανάκτησης Υλικών (εφεξής το «ΚΔΑΥ»).

Το ΚΔΑΥ έχει ανεγερθεί επί ακινήτου - αγροτεμαχίου που φέρει αριθμό 1479, ιδιοκτησίας του Δήμου Θέρμης, το οποίο (ακίνητο) έχει εκμισθωθεί στην ΕΕΑΑ για χρονικό διάστημα .....(....) ετών, ήτοι μέχρι την .....20..... με το από [\*].[\*].2024 Ιδιωτικό Συμφωνητικό Μίσθωσης Οικοπέδου και την υπ' αρ. ....../2024 απόφαση του Δημοτικού Συμβουλίου του Δήμου Θέρμης. Σύμφωνα με την υφιστάμενη αδειοδότηση του ΚΔΑΥ, το τελευταίο εξυπηρετεί τόσο τον Δήμο Θέρμης όσο και τους λοιπούς ΟΤΑ της Πρώην 2ης Διαχειριστικής Ενότητας (ΔΕ) Νομού Θεσσαλονίκης (Δήμοι Θερμαϊκού, Καλαμαριάς, Πυλαίας-Χορτιάτη και Θεσσαλονίκης (40%)), καθώς και τους ΟΤΑ ΠΕ Χαλκιδικής.

Για τη λειτουργία του ΚΔΑΥ η ΕΕΑΑ έχει λάβει και διατηρεί τη με αριθμό Πρωτοκόλλου 15/Φ.14.2.23917/2/7701, αριθμό φακέλου Α/1 10039 και ημερομηνία 26.08.2005 άδεια εγκατάστασης της Διεύθυνσης Ανάπτυξης (Τμήμα Λειτουργίας και Ελέγχου Βιομηχανιών) της Νομαρχιακής Αυτοδιοίκησης Θεσσαλονίκης («η Άδεια Εγκατάστασης»), τη με αριθμό 15/Φ.14.2.29117/5/6217, αριθμό φακέλου Α/110039 και ημερομηνία 23.05.2007 Άδεια Λειτουργίας της ίδιας ως άνω Διεύθυνσης, ως έχει τροποποιηθεί και ισχύει με την υπ' αριθμ. 1445591/ver. 0/31.01.2020 γνωστοποίηση λειτουργίας («η Άδεια Λειτουργίας») και τη με αριθμό πρωτοκόλλου 6332/30.09.2011 (ΑΔΑ: 6ΞΟ4ΟΡ1Υ-ΕΧΑ) Ανανέωση-Τροποποίηση Έγκρισης Περιβαλλοντικών Όρων από το Τμήμα Περιβαλλοντικού και Χωρικού

Σχεδιασμού της Δ/νσης Περιβάλλοντος και Χωρικού Σχεδιασμού της Γενικής Δ/νσης Χωροταξικής και Περιβαλλοντικής Πολιτικής της Αποκεντρωμένης Διοίκησης Μακεδονίας-Θράκης («οι Περιβαλλοντικοί Όροι»), οι οποίες προσαρτώνται στην παρούσα ως Παραρτήματα αντίστοιχα και αποτελούν αναπόσπαστο μέρος της σύμβασης αυτής.

**IV.** Δυνάμει του από [\*] Ιδιωτικού Συμφωνητικού Μίσθωσης ΚΔΑΥ μεταξύ της ΕΕΑΑ και του ΕΡΓΟΛΑΒΟΥ έχει συμφωνηθεί ότι η ΕΕΑΑ θα εκμισθώσει στον ΕΡΓΟΛΑΒΟ, για χρονικό διάστημα μέχρι 31/12/2026, το ΚΔΑΥ μαζί με τον εγκατεστημένο σε αυτό ηλεκτρομηχανολογικό εξοπλισμό ώστε ο ΕΡΓΟΛΑΒΟΣ να λειτουργεί εφεξής το ΚΔΑΥ ως φορέας λειτουργίας αυτού προς εξυπηρέτηση τόσο του Δήμου Θέρμης όσο και των λοιπών ΟΤΑ της Πρώην 2ης Διαχειριστικής Ενότητας (ΔΕ) Νομού Θεσσαλονίκης (Δήμοι Θερμαϊκού, Καλαμαριάς, Πυλαίας-Χορτιάτη και Θεσσαλονίκης (40%)), καθώς και των ΟΤΑ ΠΕ Χαλκιδικής, σύμφωνα με την υφιστάμενη αδειοδότηση του ΚΔΑΥ.

**V.** Ο ΕΡΓΟΛΑΒΟΣ δηλώνει ότι έχει τις απαραίτητες γνώσεις και εμπειρία και διαθέτει το απαιτούμενο εργατοτεχνικό προσωπικό για την ανάληψη εκτέλεσης των εργασιών διαλογής των αποβλήτων συσκευασίας και εν γένει λειτουργίας και διαχείρισης του ΚΔΑΥ (πχ χειριστή ανυψωτικού, συντηρητή, γιατρού, τεχνικού ασφαλείας κα), καθώς και ότι διαθέτει κάθε σχετική με το προσωπικό και τη λειτουργία του ΚΔΑΥ άδεια και πιστοποίηση (π.χ. Άδεια Λειτουργίας, ΑΕΠΟ, ISO κλπ.) για την εκτέλεση των υπηρεσιών που συμφωνούνται με την παρούσα και για την εν γένει εύρυθμη λειτουργία του ΚΔΑΥ.

Ήδη σήμερα, η ΕΕΑΑ και ο ΕΡΓΟΛΑΒΟΣ συμφωνούν και συνομολογούν τα ακόλουθα :

### **1. Αντικείμενο της Σύμβασης**

Ο ΕΡΓΟΛΑΒΟΣ αναλαμβάνει να διαχειρίζεται και λειτουργεί το ΚΔΑΥ και θα εκτελεί με δικό του προσωπικό και άλλα μέσα τις εργασίες διαλογής και τις συνοδευτικές εργασίες των δημοτικών αποβλήτων συσκευασίας, καθώς και τις υπηρεσίες που συνδέονται με την εύρυθμη λειτουργία του **ΚΔΑΥ προς εξυπηρέτηση του Δήμου Θέρμης και των λοιπών ΟΤΑ με τους οποίους η ΕΕΑΑ έχει εν ισχύ συμβάσεις τύπου Α΄ . Για την αποφυγή κάθε αμφιβολίας, ρητά συμφωνείται ότι η παρούσα Σύμβαση αφορά στην παροχή υπηρεσιών διαλογής και τυχόν συνοδευτικών εργασιών αποκλειστικά και μόνον σε σχέση με τα απόβλητα συσκευασίας του Δήμου Θέρμης και των ΟΤΑ, για τους οποίους έχει ενημερώσει η ΕΕΑΑ τον Εργολάβο ότι έχει εν ισχύ συμβάσεις τύπου Α΄ . Για τους λοιπούς ΟΤΑ που τυχόν θα εξυπηρετεί ο ΕΡΓΟΛΑΒΟΣ στο ΚΔΑΥ για τη διαλογή αποβλήτων συσκευασίας, ο ΕΡΓΟΛΑΒΟΣ**

**θα συνάπτει απευθείας συμβάσεις με τους αντίστοιχους ΟΤΑ, τους οποίους και θα τιμολογεί και θα λαμβάνει από αυτούς τη σχετική αμοιβή του.**

Ειδικότερα, τα προς διαλογή υλικά (συλλεγόμενο ρεύμα) θα παραδίδονται στον ΕΡΓΟΛΑΒΟ από τον Δήμο Θέρμης και τους λοιπούς ΟΤΑ με τους οποίους η ΕΕΑΑ έχει συνάψει εν ισχύ συμβάσεις τύπου Α' σύμφωνα με τις προβλέψεις του οικείου συμβατικού πλαισίου μεταξύ της ΕΕΑΑ και των εν λόγω Δήμων.

Τα προς διαλογή υλικά προέρχονται από τα ανακυκλώσιμα υλικά που έχουν αποθηκευτεί προσωρινά από τους κατοίκους σε κάδο ανοιχτού και κλειστού τύπου κατ' επιλογή της ΕΕΑΑ.

Στις χρηματικές καταβολές προς τον ΕΡΓΟΛΑΒΟ βάσει του Παραρτήματος V της παρούσας έχουν συνυπολογισθεί και συμπεριλαμβάνονται και οι εργασίες διαχείρισης (συμπίεσης, προσωρινής αποθήκευσης και μεταφόρτωσης στον εξοπλισμό του Δήμου Θέρμης και των ΟΤΑ με τους οποίους η ΕΕΑΑ έχει εν ισχύ συνάψει συμβάσεις τύπου Α') του προκύπτοντος κατά την παραγωγική διαδικασία υπολείμματος των δημοτικών αποβλήτων συσκευασίας, κατά τις κείμενες διατάξεις, ρητά συμφωνημένου ότι ο ΕΡΓΟΛΑΒΟΣ αναλαμβάνει και συμβατικά έναντι της ΕΕΑΑ στο σύνολό τους τις σχετικές υποχρεώσεις που υπέχει από το οικείο θεσμικό πλαίσιο ως αρμόδιος φορέας εκμετάλλευσης της σχετικής δραστηριότητας και κάτοχος των συναφών αδειών.

Ρητά συμφωνείται ότι ο ΕΡΓΟΛΑΒΟΣ θα δύναται να χρησιμοποιεί τις κτιριακές εγκαταστάσεις και τον εξοπλισμό του ΚΔΑΥ για τη διαχείριση- διαλογή αποβλήτων συσκευασίας που προέρχονται από αντισυμβαλλόμενους του ΕΡΓΟΛΑΒΟΥ, ως ΟΤΑ που προβλέπονται από την αδειοδότηση του ΚΔΑΥ και με τους οποίους θα συμβληθεί απευθείας ο ΕΡΓΟΛΑΒΟΣ πέραν του Δήμου Θέρμης και των ΟΤΑ με τους οποίους η ΕΕΑΑ έχει εν ισχύ συμβάσεις τύπου Α'. Σε κάθε περίπτωση πάντως, ο ΕΡΓΟΛΑΒΟΣ οφείλει να εξυπηρετεί κατά προτεραιότητα τον Δήμο Θέρμης.

## **2. Διοικητικές Άδειες**

Ο ΕΡΓΟΛΑΒΟΣ έχει την υποχρέωση, με δικές του δαπάνες και φροντίδα, να είναι πάντοτε εφοδιασμένη η επιχείρησή του αλλά και το προσωπικό του με τις απαιτούμενες από την κείμενη νομοθεσία περιβαλλοντικές και λοιπές διοικητικές άδειες λειτουργίας και πιστοποιήσεις (π.χ. ISO 14001 κλπ.) του ΚΔΑΥ και διαχείρισης του υπολείμματος, καθώς και τις απαιτούμενες για την εκτέλεση από αυτόν και το

προσωπικό του των αναφερομένων στην παρούσα σύμβαση εργασιών και τη λειτουργία του Έργου, τους όρους των οποίων εγγυάται ότι θα τηρεί με ακρίβεια καθ' όλη τη διάρκεια ισχύος της παρούσας.

Ο ΕΡΓΟΛΑΒΟΣ οφείλει να ανανεώνει ετησίως το πιστοποιητικό διακρίβωσης των ζυγών του ΚΔΑΥ και να τα αποστέλλει στην ΕΕΑΑ.

### **3. Υποχρεώσεις εργολάβου**

3.1. Ο ΕΡΓΟΛΑΒΟΣ υποχρεούται να διαθέτει το αναγκαίο προσωπικό με την απαιτούμενη εμπειρία και εξειδίκευση για την άρτια, αποτελεσματική και απρόσκοπτη εκτέλεση των εργασιών παραλαβής, διαλογής και επεξεργασίας των αποβλήτων συσκευασίας στο ΚΔΑΥ, καθώς και του χειρισμού, της συντήρησης και των επισκευών του εξοπλισμού του ΚΔΑΥ, καθ' όλη τη χρονική διάρκεια ισχύος της παρούσας σύμβασης, σύμφωνα με το εκάστοτε ισχύον νομικό πλαίσιο και τους ειδικότερους όρους όπως αυτοί απορρέουν από την αδειοδότηση και πιστοποιήσεις του ΚΔΑΥ. Ο αριθμός των εργαζομένων για κάθε εργασία πρέπει να είναι επαρκής για την ορθή εκτέλεση του Έργου. Καθ' όλη τη διάρκεια της παρούσας, το προσωπικό που θα απασχολείται στο ΚΔΑΥ θα είναι προσωπικό του ΕΡΓΟΛΑΒΟΥ, το οποίο δεν θα έχει καμία απολύτως σχέση ή εξάρτηση από την ΕΕΑΑ. Ο ΕΡΓΟΛΑΒΟΣ έχει την πλήρη ευθύνη του προσωπικού αυτού ως εργοδότης. Ο ΕΡΓΟΛΑΒΟΣ είναι ο μόνος υπεύθυνος για την καταβολή των μισθών και κάθε άλλων πρόσθετων παροχών προς το προσωπικό, και θα υπέχει όλες τις υποχρεώσεις της εργατικής και ασφαλιστικής νομοθεσίας.

Ο ΕΡΓΟΛΑΒΟΣ υποχρεούται να ασφαλίζει με δαπάνες του στο κατάλληλο (ανάλογα με τις ειδικότητες του προσωπικού) κύριο ή/και επικουρικό ασφαλιστικό ταμείο όλο το απασχολούμενο στο έργο προσωπικό, σύμφωνα με τις σχετικές νομοθετικές διατάξεις.

3.2. Ο ΕΡΓΟΛΑΒΟΣ υποχρεούται να τηρεί όλα τα κατά νόμο μέτρα ασφαλείας και υγιεινής και είναι ο μόνος υπεύθυνος για την ασφαλή λειτουργία του ΚΔΑΥ, σύμφωνα και με τους ειδικότερους όρους και προϋποθέσεις που έχουν τεθεί από τις αρμόδιες αρχές κατά την έκδοση των σχετικών αδειών για την οργάνωση και λειτουργία της εγκατάστασης.

3.3. Ο ΕΡΓΟΛΑΒΟΣ είναι υποχρεωμένος να αποδέχεται αιφνιδιαστικό ή κατόπιν συνεννόησης έλεγχο από την ΕΕΑΑ με σκοπό την τήρηση των προβλεπομένων στην παρούσα σύμβαση σύμφωνα με τα προβλεπόμενα στο Παράρτημα ΙΙΙ. Ενδεικτικά, η ΕΕΑΑ έχει το δικαίωμα κατά την κρίση της, να διενεργεί αναλύσεις στα εισερχόμενα και εξερχόμενα υλικά του Κέντρου, καθώς επίσης, να διενεργεί οποιοδήποτε

έλεγχο σε σχέση με την επιβεβαίωση των όρων της Σύμβασης. Τα αποτελέσματα των αναλύσεων, θα υπογράφονται από τον ΕΡΓΟΛΑΒΟ, και θα περιλαμβάνονται στον υπολογισμό του τιμήματος σύμφωνα με τις προβλέψεις στο Παράρτημα IV. Η ΕΕΑΑ επίσης, έχει το δικαίωμα κατά την κρίση της, να ζητήσει από τον ΕΡΓΟΛΑΒΟ την εγκατάσταση ηλεκτρονικών μέσων (π.χ. καταγραφικά, κάμερες κλπ), με συγκεκριμένες προδιαγραφές που θα ορίσει η ΕΕΑΑ, με σκοπό την καταγραφή των εισερχόμενων ποσοτήτων και φορτίων.

3.4. Ο ΕΡΓΟΛΑΒΟΣ παραχωρεί στην ΕΕΑΑ για αποκλειστική χρήση τον δεύτερο όροφο γραφείων στο ΚΔΑΥ, την αποθήκη στο πρώτο όροφο καθώς και θέσεις στάθμευσης, όπως φαίνεται στο Παράρτημα XI και δυνατότητα σύνδεσης Internet, στον αρμόδιο εντεταλμένο εκπρόσωπο της ΕΕΑΑ για την παρακολούθηση του έργου.

3.5. Οι προβλέψεις 3.3. και 3.4. παραπάνω, σε καμία περίπτωση δεν υποδηλώνουν την ύπαρξη σχέσεως εξάρτησης ή πρόστησης μεταξύ του ΕΡΓΟΛΑΒΟΥ και της ΕΕΑΑ, υπό την έννοια ότι ο ΕΡΓΟΛΑΒΟΣ τελεί υπό τις εντολές και την εποπτεία της ΕΕΑΑ κατά την εκτέλεση του Έργου ως προς τον τρόπο εκπληρώσεως των καθηκόντων του, ούτε μπορούν να ερμηνευθούν προς την κατεύθυνση αυτή, δεδομένου ότι ο ΕΡΓΟΛΑΒΟΣ ρητά δηλώνει και αναγνωρίζει ότι έχει την απαραίτητη τεχνογνωσία και εμπειρία για την εκτέλεση του Έργου και τον τρόπο εκπλήρωσης των υποχρεώσεών του από την λειτουργία του ΚΔΑΥ, είναι δε ο ίδιος αποκλειστικά υπεύθυνος για την πιστοποίηση εκτέλεσης όλων των εργασιών εναλλακτικής διαχείρισης, διαλογής και επεξεργασίας των ανακτώμενων υλικών συσκευασίας, αλλά και διάθεσης των υπολειμμάτων της διαλογής σύμφωνα με τις εκάστοτε ισχύουσες διατάξεις, συνεπώς και για οποιοδήποτε απαίτηση ή αξίωση ήθελε εγερθεί από ή εξ αφορμής της παρούσας σύμβασης και της εκτέλεσης αυτής.

3.6. Ο ΕΡΓΟΛΑΒΟΣ υποχρεούται, κατόπιν σχετικού αιτήματος της ΕΕΑΑ, να προσκομίζει την τελευταία ασφαλιστική και φορολογική ενημερότητα, καθώς και όποια έγγραφα ζητηθούν από την ΕΕΑΑ για την τεκμηρίωση της εκπλήρωσης των οικονομικών και λοιπών υποχρεώσεών του προς τους εργαζόμενούς του.

3.7. Ο ΕΡΓΟΛΑΒΟΣ έχει την υποχρέωση να διαθέτει προσωπικό για την παραλαβή υλικών καθ' όλο το εικοσιτετράωρο και όλες τις ημέρες της εβδομάδας .

3.8. Ο ΕΡΓΟΛΑΒΟΣ έχει υποχρέωση:

3.8.1. Να πιστοποιηθεί το ΚΔΑΥ, τόσο με το πρότυπο Σύστημα Περιβαλλοντικής Διαχείρισης ISO 14001 ή το Σύστημα Οικολογικής Διαχείρισης και Ελέγχου (EMAS) ή άλλο ισοδύναμο, όσο και με το πρότυπο ISO 45001 που αφορά την Υγεία και Ασφάλεια στην εργασία κατά τη λειτουργία του ΚΔΑΥ, μέσα στους 3 πρώτους μήνες από την υπογραφή της Σύμβασης, κοινοποιώντας στην ΕΕΑΑ τα αντίγραφα των Πιστοποιητικών.

3.8.2. Να τηρεί τις υποχρεώσεις που απορρέουν από τον Ν.4819/2021 και τον Νόμο 4936/2022.

3.9. Το κόστος της Πιστοποίησης και εφαρμογής των ως άνω υπό 3.8. υποχρεώσεων θα βαρύνει αποκλειστικά και μόνο τον εργολάβο λειτουργίας του ΚΔΑΥ. Οι εν λόγω Πιστοποιήσεις θα πρέπει να είναι σε ισχύ καθ' όλη τη διάρκεια ισχύος της παρούσας Σύμβασης. Αν δεν πιστοποιηθεί ο ΕΡΓΟΛΑΒΟΣ, τους πρώτους 5 μήνες από την υπογραφή της Σύμβασης αυτό θα θεωρείται σπουδαίος λόγος για την καταγγελία της σύμφωνα με την παράγραφο 6.1. Σπουδαίος λόγος για την καταγγελία της σύμβασης θεωρείται και η απώλεια ή μη τήρηση οποιασδήποτε από τις ως άνω υπό 3.8. υποχρεώσεις οποτεδήποτε κατά τη διάρκεια ισχύος της σύμβασης και για οποιοδήποτε λόγο.

Ο ΕΡΓΟΛΑΒΟΣ είναι υποχρεωμένος, εφόσον ζητηθεί, να κοινοποιεί ή να επιδεικνύει στην ΕΕΑΑ ή συνεργάτη της τα έγγραφα και στοιχεία που αφορούν την υλοποίηση των υπό 3.8. Πιστοποιημένων προτύπων και υποχρεώσεων. Ρητά διευκρινίζεται ότι αυτή η κοινοποίηση δεν αφορά ούτε πολύ περισσότερο υποκαθιστά τη διαδικασία Πιστοποίησης για την οποία την πλήρη και αποκλειστική ευθύνη έχει ο ΕΡΓΟΛΑΒΟΣ.

3.10. Ο ΕΡΓΟΛΑΒΟΣ οφείλει κατά το τέλος κάθε έτους, να διατηρεί την μικρότερη κατά το δυνατόν αποθήκη έτοιμων υλικών, αδιάλεχτου υλικού και υπολείμματος.

3.11. Ο ΕΡΓΟΛΑΒΟΣ υποχρεούται να τηρεί απαρέγκλιτα και κατά πάντα χρόνο τους όρους και τις προϋποθέσεις που έχουν τεθεί στις σχετικές περιβαλλοντικές και λοιπές διοικητικές άδειες λειτουργίας και πιστοποιήσεις του ΚΔΑΥ.

#### **4. Αμοιβή – Τρόπος υπολογισμού και καταβολής – Υποχρεώσεις ΕΕΑΑ**

4.1. Μονάδα υπολογισμού της αμοιβής του ΕΡΓΟΛΑΒΟΥ για όλες τις υπηρεσίες της παρούσας σύμβασης είναι ο τόνος ανακτώμενου υλικού που ανταποκρίνεται στις Ποιοτικές Προδιαγραφές των

Παραρτημάτων II και V (εφεξής «ανακτώμενη ποσότητα» ή «ανακτώμενος τόνος»), δηλαδή οι ποσότητες χρήσιμων υλικών μετά την διαλογή που έχουν πωληθεί σε ανακυκλωτή. Η αμοιβή ορίζεται στο Παράρτημα VI της παρούσας σύμβασης.

Σε περίπτωση που για αντικειμενικούς λόγους (μη σχετιζόμενους με την ποιότητα των ανακτώμενων υλικών όπως αυτή περιγράφεται στο Παράρτημα V) δεν είναι δυνατή η προώθηση ή/και απορρόφηση των ανακτώμενων υλικών από τις επιχειρήσεις του κλάδου του κάθε υλικού/κατασκευαστές, η ΕΕΑΑ δύναται να υποδεικνύει προς τον ΕΡΓΟΛΑΒΟ άλλες επιχειρήσεις ικανές να αξιοποιήσουν τα υλικά αυτά κατά την κρίση της και στην περίπτωση αυτή η εκ μέρους του ΕΡΓΟΛΑΒΟΥ προώθηση των ανακτώμενων υλικών στις υποδεικνυόμενες από την ΕΕΑΑ επιχειρήσεις και μη απορρόφηση από αυτές τις επιχειρήσεις των εν λόγω ποσοτήτων αποτελεί προϋπόθεση για την ενεργοποίηση της παρακάτω υποχρέωσης της ΕΕΑΑ.

Η ΕΕΑΑ αναλαμβάνει να παραλαμβάνει τα ανακτώμενα υλικά που δεν είναι δυνατόν να προωθηθούν στην αγορά από τον ΕΡΓΟΛΑΒΟ, εφόσον βεβαίως πληρούν τις προδιαγραφές του Παραρτήματος V. Σε αυτήν την περίπτωση η ΕΕΑΑ θα παραλαμβάνει στο χώρο του ΚΔΑΥ και σε μηδενική τιμή τα υλικά αυτά φορτωμένα με ευθύνη του ΕΡΓΟΛΑΒΟΥ σε κατάλληλο μεταφορικό μέσο που θα εξασφαλίζει η ίδια, υπό τη μορφή δεμάτων (εκτός του γυαλιού, που θα παραλαμβάνεται σε κατάλληλο κιβώτιο) με ελάχιστη πυκνότητα (μετά τη συμπίεση)  $200\text{kg/m}^3$ .

Σε περίπτωση που τα ανακτώμενα υλικά, που δεν είναι δυνατόν να προωθηθούν στην αγορά δευτερογενών υλικών από τον ΕΡΓΟΛΑΒΟ, δεν πληρούν τις προδιαγραφές του Παραρτήματος V, τότε η ΕΕΑΑ έχει δικαίωμα είτε να απαιτήσει από τον ΕΡΓΟΛΑΒΟ να τα υποβάλει εκ νέου στη διαδικασία διαλογής, μέχρι αυτά να πληρούν τις σχετικές προδιαγραφές του Παραρτήματος V είτε η ΕΕΑΑ μπορεί να τα παραλάβει χωρίς τα υλικά αυτά να συνυπολογιστούν στις ποσότητες με βάση τις οποίες υπολογίζεται η αμοιβή του ΕΡΓΟΛΑΒΟΥ κατά τα περιγραφόμενα στο Παράρτημα VI.

4.2. Στην αμοιβή του ΕΡΓΟΛΑΒΟΥ, η οποία θεωρείται εύλογη και δίκαιη μεταξύ των μερών, έχουν συνυπολογισθεί και περιλαμβάνονται όλες οι υπηρεσίες της παρούσας σύμβασης (συμπεριλαμβανομένης της διαχείρισης του υπολείμματος), και η χρήση των μέσων που διατίθενται από τον ΕΡΓΟΛΑΒΟ για την εκτέλεση του Έργου καθώς και οι δαπάνες που συναρτώνται με την παροχή των υπηρεσιών αυτών και βαρύνουν τον ΕΡΓΟΛΑΒΟ, ενδεικτικά και όχι περιοριστικά, όλες οι δαπάνες συντήρησης και επισκευής του Η/Μ εξοπλισμού και του κτιρίου, δαπάνες ηλεκτρισμού, καυσίμων και λιπαντικών και κάθε είδους αναλωσίμων που απαιτούνται για τη λειτουργία του ΚΔΑΥ, τις πάσης φύσεως δαπάνες που συνδέονται με την απασχόληση του προσωπικού του, δαπάνες μεταφοράς των τελικών



προϊόντων, δαπάνες διαχείρισης του υπολείμματος (προσωρινής αποθήκευσης, μεταφόρτωσης στον εξοπλισμό των ΟΤΑ), και η ΕΕΑΑ δεν θα υποχρεούται σε καμία άλλη πληρωμή ή καταβολή προς τον ΕΡΓΟΛΑΒΟ πέραν της συμφωνούμενης αμοιβής του παρόντος άρθρου.

4.3. Σε περίπτωση που τα υποβαλλόμενα παραστατικά/αποδεικτικά ανακύκλωσης απορριφθούν είτε από την ΕΕΑΑ, αιτιολογημένα, ως μη πληρούντα τις απαιτήσεις καταλληλότητας που εξειδικεύονται στα παραρτήματα της παρούσας, ή από το ΥΠΕΚΑ (κατόπιν κοινοποίησής τους εκ μέρους της ΕΕΑΑ) για οποιοδήποτε λόγο, έστω και αν πληρούν τις απαιτήσεις των παραρτημάτων, αυτά επιστρέφονται στον ΕΡΓΟΛΑΒΟ, χωρίς καμία απολύτως απαίτηση εκ μέρους του ΕΡΓΟΛΑΒΟΥ και οι ποσότητες αυτές δεν συνυπολογίζονται στην οφειλόμενη αμοιβή. Αντιστοίχως, ρητά συμφωνείται ότι σε περίπτωση που πιστοποιητικά/αποδεικτικά ανακύκλωσης που έχουν γίνει καταρχήν αποδεκτά από την ΕΕΑΑ, απορριφθούν στη συνέχεια από το ΥΠΕΚΑ κατόπιν ελέγχου διεξαχθέντος από τις αρμόδιες υπηρεσίες του σε μεταγενέστερο στάδιο, οι ποσότητες στις οποίες αυτά αφορούν δεν θα συνυπολογίζονται στην πιστοποίηση και τα καταβληθέντα ποσά που θα αντιστοιχούν σε αυτές θα αντλιογίζονται στην αμέσως επόμενη εκκαθάριση.

## **5. Διάρκεια**

5.1. Η διάρκεια της παρούσας σύμβασης άρχεται από την 01/01/2025 και λήγει την 31/12/2026, δύναται δε να ανανεωθεί, υπό τη ρητή προϋπόθεση ότι θα υπάρξει νέα προς τούτο έγγραφη συμφωνία των μερών που θα περιλαμβάνει και τη ρύθμιση της μεταξύ τους μισθωτικής σχέσης και πάντως εφόσον εξακολουθεί να είναι σε ισχύ ή παραταθεί η διάρκεια της παραχώρησης του ακινήτου, ιδιοκτησίας του Δήμου Θέρμης, στην ΕΕΑΑ.

5.2. Ο ΕΡΓΟΛΑΒΟΣ κατά την καθ' οιονδήποτε λύση ή λήξη της παρούσας σύμβασης υποχρεούται να προβεί σε γνωστοποίηση αλλαγής του φορέα λειτουργίας του ΚΔΑΥ, αρμοδίως και νομοτύπως, δηλώνοντας ως νέο φορέα λειτουργίας την ΕΕΑΑ, έστω κι αν η μεταβίβαση του ΚΔΑΥ στην ΕΕΑΑ τελεί υπό την έγκριση του ΕΟΑΝ. Σε περίπτωση που ο ΕΡΓΟΛΑΒΟΣ παραβιάσει την υποχρέωσή του αυτή και συμφωνήσει με τρίτο πρόσωπο να προβεί σε γνωστοποίηση δηλώνοντας το τρίτο πρόσωπο ως φορέα λειτουργίας του ΚΔΑΥ, θα υπέχει ευθύνη για αποκατάσταση κάθε ζημίας (θετικής ή/και αποθετικής) που θα υποστεί από την ενέργειά του αυτή η ΕΕΑΑ.

## **6. Λύση της Σύμβασης / Καταγγελία**

6.1. Η παρούσα σύμβαση λύεται μόνο μετά την πάροδο της συμφωνηθείσας υπό 5 ανωτέρω διάρκειας αυτής. Η κατά τη λήξη της ορισμένης διάρκειάς της λύση της σύμβασης δεν παρέχει δικαίωμα ή αξίωση ανανέωσης ή παράτασης της διάρκειάς της ή αποκατάστασης κάθε τυχόν εξόδου ή απώλειας που υποστεί οποιοδήποτε από τα Μέρη λόγω λήξης της συνεργασίας. Η σύμβαση δύναται επίσης να λυθεί από οποιοδήποτε συμβαλλόμενο μέρος και πριν από την πάροδο της ως άνω συμφωνηθείσας διάρκειάς της, αποκλειστικά και μόνον για σπουδαίο λόγο. Σπουδαίος λόγος θα υπάρξει ειδικότερα εάν ένα συμβαλλόμενο μέρος παραβιάσει οποιονδήποτε όρο της παρούσας σύμβασης, οι οποίοι έχουν συμφωνηθεί όλοι ως ουσιώδεις, η δε παραβίαση δεν θεραπευθεί εντός 10 ημερών, από την ημερομηνία που το μη παραβιάζον μέρος προειδοποίησε εγγράφως το παραβιάζον μέρος σχετικά με την παραβίαση, υποχρεωμένου περαιτέρω του υπαιτίου μέρους να αποκαταστήσει κάθε θετική και αποθετική ζημία που τυχόν θα υποστεί το αναίτιο μέρος από την εξ υπαιτιότητάς του πρόωρη λύση της σύμβασης.

6.2. Ειδικά συμφωνείται ότι η ΕΕΑΑ δύναται κατά πάντα χρόνο, με μόνη την έγγραφη προειδοποίηση προς τον ΕΡΓΟΛΑΒΟ, να λύσει μονομερώς και αζημίως για αυτήν την παρούσα σύμβαση, χωρίς τήρηση προθεσμίας, σε κάθε περίπτωση που για οποιονδήποτε λόγο και ανεξαρτήτως υπαιτιότητας οποιουδήποτε, η ΕΕΑΑ απωλέσει την έγκριση του Συστήματος ή διακοπεί η λειτουργία του προγράμματος ανακύκλωσης στην περιοχή του Δήμου Θέρμης που εξυπηρετείται από το συγκεκριμένο ΚΔΑΥ ή με οποιονδήποτε άλλο τρόπο καταστεί ανέφικτη η λειτουργία του Έργου, τρόπο που να μην οφείλεται σε υπαιτιότητα της ΕΕΑΑ ή οι αρμόδιες υπηρεσίες του ΥΠΕΚΑ δεν πιστοποιούν υπέρ του Συστήματος τις ποσότητες που ανακτώνται μέσω της παρούσας σύμβασης, ή σε περίπτωση καθ' οιονδήποτε τρόπο λύσης της μεταξύ της ΕΕΑΑ και του Εργολάβου μίσθωσης του ΚΔΑΥ, καθώς και σε κάθε περίπτωση που διακοπεί ή ανασταλεί η λειτουργία της Συλλογής λόγω γεγονότων ανωτέρας βίας, ενδεικτικά αναφερομένων πολέμων, στάσεων, απεργιών, τρομοκρατικών πράξεων, φυσικών καταστροφών.

6.3. Ειδικά επίσης, συμφωνείται ότι η ΕΕΑΑ δικαιούται να καταγγείλει αζημίως γι' αυτήν την παρούσα σύμβαση, χωρίς καμία απολύτως προειδοποίηση ή τήρηση προθεσμίας, σε κάθε περίπτωση που οποιοδήποτε από τα κατωτέρω αναφερόμενα γεγονότα, έστω και ένα από αυτά (οποιαδήποτε και εάν είναι η αιτία που προκάλεσε αυτό το γεγονός, ακόμα και εάν η επέλευση αυτού οφείλεται σε λόγους ανωτέρας βίας), επέλθει στο πρόσωπο του ΕΡΓΟΛΑΒΟΥ, ήτοι:

6.3.1. Εάν κατά του ΕΡΓΟΛΑΒΟΥ ή των μελών της διοίκησής του έχει υποβληθεί αίτηση πτώχευσης ή/και εξυγίανσης ή/και αναγκαστικής διαχείρισης ή/και ο ΕΡΓΟΛΑΒΟΣ ή τα μέλη της διοίκησής του κηρύχθηκαν σε πτώχευση ή/και τέθηκαν σε αναγκαστική διαχείριση ή/και ο ΕΡΓΟΛΑΒΟΣ τέθηκε υπό τη διαχείριση των πιστωτών του ή/και ο ίδιος δήλωσε παύση ή αναστολή πληρωμών ή/και τέθηκε υπό εκκαθάριση.

6.3.2. Εάν στο πρόσωπο του ΕΡΓΟΛΑΒΟΥ συμβεί γεγονός το οποίο επηρεάζει την περιουσιακή κατάστασή του, ώστε να θεωρείται εύλογα ότι δεν εξασφαλίζεται η εύρυθμη και άρτια εκτέλεση της παρούσας σύμβασης.

6.3.3. Εάν στον ΕΡΓΟΛΑΒΟ ή στα μέλη της διοίκησής του επιβληθούν διοικητικές ή οποιουδήποτε άλλου είδους ποινές από τις αρμόδιες αρχές η/και οποιεσδήποτε δικαστικές αποφάσεις που αφορούν την απαγόρευση άσκησης οποιασδήποτε εμπορικής ή επιχειρηματικής δραστηριότητας και ειδικότερα της δραστηριότητας που αποτελεί το αντικείμενο των παρεχόμενων στο πλαίσιο της παρούσας σύμβασης υπηρεσιών ή για παράβαση της εργατικής ή ασφαλιστικής νομοθεσίας ή για παράβαση της περιβαλλοντικής νομοθεσίας.

6.4. Ενόψει του ότι η ΕΕΑΑ για την υπογραφή της παρούσας σύμβασης προσβλέπει στη συνεργασία με τον συγκεκριμένο ΕΡΓΟΛΑΒΟ υπό τη συγκεκριμένη νομική μορφή και τη σημερινή μετοχική σύνθεση αυτού, πριν από την υπογραφή της παρούσας σύμβασης ο ΕΡΓΟΛΑΒΟΣ θα κοινοποιήσει γραπτώς στην ΕΕΑΑ τη μετοχική σύνθεσή του.

Ρητά συμφωνείται ότι η ΕΕΑΑ δικαιούται να καταγγείλει αζημίως για αυτήν την παρούσα σύμβαση, χωρίς καμία απολύτως προειδοποίηση ή τήρηση προθεσμίας, σε περίπτωση που μεταβληθεί η συμμετοχή του βασικού μετόχου του ΕΡΓΟΛΑΒΟΥ σε ποσοστό κάτω του 51% ή σε περίπτωση που η εταιρεία του ΕΡΓΟΛΑΒΟΥ εξαγορασθεί από άλλο πρόσωπο ή συγχωνευθεί με άλλη εταιρεία, ή με οποιοδήποτε τρόπο μεταβληθεί το ιδιοκτησιακό καθεστώς στην επιχείρηση του ΕΡΓΟΛΑΒΟΥ ώστε αυτή να ελέγχεται πλέον από άλλο πρόσωπο, τρίτο προς το σημερινό βασικό μέτοχο αυτής. Στην περίπτωση καταγγελίας της Σύμβασης για τους ανωτέρω λόγους, η ΕΕΑΑ δύναται να προβεί άμεσα σε διαπραγματεύσεις για τη σύναψη νέας σύμβασης είτε με τον ίδιο τον ΕΡΓΟΛΑΒΟ υπό τη νέα του μορφή ή μετοχική σύνθεση, είτε με τρίτο πρόσωπο της επιλογής της.

Η ΕΕΑΑ δικαιούται να ζητά και λαμβάνει, οποτεδήποτε κατά τη διάρκεια της Σύμβασης, είτε από τον ΕΡΓΟΛΑΒΟ είτε απευθείας από το βασικό μέτοχο επίσημα αποδεικτικά στοιχεία από τα οποία θα προκύπτει η μετοχική σύνθεση του ΕΡΓΟΛΑΒΟΥ.

6.5. Ο ΕΡΓΟΛΑΒΟΣ ρητά δηλώνει ότι προσέρχεται στην κατάρτιση της παρούσας σύμβασης με δική του ευθύνη και χωρίς να έχει βασιστεί σε οποιαδήποτε δήλωση ή εγγύηση εκ μέρους της ΕΕΑΑ για καταβολή συγκεκριμένων αμοιβών ή επίτευξη οποιουδήποτε ποσοστού κέρδους.

## **7. Εγγύηση**

7.1. Ο ΕΡΓΟΛΑΒΟΣ υποχρεούται να παραδώσει στην ΕΕΑΑ, εντός τριάντα (30) ημερών από την υπογραφή της παρούσας σύμβασης, εγγυητική επιστολή της Τραπέζης ποσού 15.000€ ως εγγύηση για την καλή εκτέλεση της παρούσας σύμβασης. Η ως άνω εγγυητική επιστολή θα καταπίπτει υπέρ της ΕΕΑΑ σύμφωνα με τους όρους που προβλέπονται στο κείμενό της, σχέδιο της οποίας επισυνάπτεται στην παρούσα ως Παράρτημα VIII, σε περίπτωση παραβίασης οποιουδήποτε όρου της παρούσας σύμβασης, οι οποίοι όλοι συμφωνούνται ως ουσιώδεις. Η εγγυητική επιστολή θα επιστρέφεται στον ΕΡΓΟΛΑΒΟ κατά τη λήξη της παρούσας σύμβασης και εφόσον δεν υφίσταται καμία απαίτηση της ΕΕΑΑ κατά του Εργολάβου, από οποιαδήποτε αιτία, συμπεριλαμβανομένης και τυχόν απαίτησής της από αδικοπραξία.

7.2. Σε περίπτωση μη προσκόμισης της ανωτέρω εγγυητικής επιστολής εντός της ανωτέρω αποκλειστικής προθεσμίας, ο ΕΡΓΟΛΑΒΟΣ υποχρεούται να παράσχει στην ΕΕΑΑ, εντός της ίδιας ως άνω προθεσμίας, ισόποση εξασφάλιση δια καταβολής στην ΕΕΑΑ ισόποσης χρηματικής εγγύησης συνολικού ποσού 15.000€.

7.3. Η ΕΕΑΑ δικαιούται να παρακρατήσει από την αμοιβή του ΕΡΓΟΛΑΒΟΥ το αντίστοιχο ποσό, ήτοι το ποσό των 15.000€ μέχρι την εκπλήρωση από τον ΕΡΓΟΛΑΒΟ της υποχρέωσης του να παραδώσει την εγγυητική επιστολή της παραγράφου 7.1. ή μέχρι την καταβολή ισόποσης χρηματικής εγγύησης όπως προβλέπεται στην παράγραφο 7.2.

7.4. Το ποσό των 15.000€ θα επιστρέφεται απόκως στον ΕΡΓΟΛΑΒΟ κατά τη λήξη της παρούσας σύμβασης και εφόσον δεν υφίσταται καμία απαίτηση της ΕΕΑΑ κατά του Εργολάβου, από οποιαδήποτε αιτία, συμπεριλαμβανομένης και τυχόν απαίτησής της από αδικοπραξία.

7.5. Η παροχή της ως άνω εγγύησης σε καμία περίπτωση δεν περιορίζει ή αποκλείει το δικαίωμα της ΕΕΑΑ για την αποκατάσταση κάθε περαιτέρω ζημίας της και την αναζήτηση σχετικής αποζημίωσης.

## **8. Εκχώρηση της Σύμβασης**

Απαγορεύεται απολύτως και είναι άκυρη η από τον ΕΡΓΟΛΑΒΟ εκχώρηση οποιουδήποτε δικαιώματος εκ της παρούσας σύμβασης σε τρίτους ή η εκτέλεση εργασιών που αφορούν στην παρούσα σύμβαση από άλλον, έστω και μερικώς, εάν δεν υπάρχει προηγούμενη έγγραφη συναίνεση της ΕΕΑΑ.

## **9. Γενικοί Όροι**

9.1. Η παρούσα σύμβαση αποτελεί το σύνολο της συμφωνίας μεταξύ των συμβαλλομένων μερών και υπερισχύει οποιασδήποτε άλλης ισχύουσας μέχρι την υπογραφή της παρούσας γραπτής ή προφορικής συμφωνίας μεταξύ των μερών.

9.2. Εάν οποιαδήποτε διάταξη της σύμβασης κριθεί άκυρη με τελεσίδικη δικαστική απόφαση ή εάν διαπιστωθεί οποιαδήποτε κρίσιμη παράλειψη στη σύμβαση οι άλλες διατάξεις της θα παραμείνουν έγκυρες και σε ισχύ όπως αναφέρονται στο παρόν. Οποιαδήποτε άκυρη διάταξη ή παράλειψη της σύμβασης θα αντικατασταθεί από ισοδύναμη ή αντίστοιχα την ενδεδειγμένη διάταξη στο πλαίσιο του επιτρεπτού, που θα προσαρμόζεται όσο το δυνατόν περισσότερο στη πρόθεση των συμβαλλόμενων μερών στο παρόν κατά την διάρκεια της σύναψης της σύμβασης ή, στην περίπτωση παράλειψης, θα προσαρμόζεται σε αυτό που θα ήταν η πρόθεσή τους αν είχαν εξετάσει το παραλειπόμενο θέμα.

9.3. Η παρούσα σύμβαση και τα Παραρτήματά της, τροποποιούνται αποκλειστικά και μόνον με έγγραφη συμφωνία των συμβαλλομένων μερών.

9.4. Κάθε διαφορά μεταξύ των συμβαλλομένων που τυχόν θα προκύψουν μεταξύ των συμβαλλομένων σε σχέση με την εφαρμογή ή την ερμηνεία της παρούσας, υπάγεται στην αποκλειστική αρμοδιότητα των καθ' ύλη αρμόδιων δικαστηρίων της Αθήνας.

9.5. Η μη ενάσκηση των δικαιωμάτων τους που απορρέουν από την παρούσα από οποιοδήποτε από τα συμβαλλόμενα μέρη δεν συνεπάγεται παραίτηση από τα δικαιώματα αυτά ή από την ενάσκησή τους.

9.6. Όλες οι γνωστοποιήσεις των συμβαλλομένων μεταξύ τους, έγγραφες οχλήσεις, αιτήσεις, ειδοποιήσεις και πάσης φύσεως γνωστοποιήσεις, έγκυρα απευθύνονται και θα επιδίδονται στις διευθύνσεις, που στην αρχή του παρόντος τα συμβαλλόμενα μέρη δήλωσαν, εφόσον κανένα συμβαλλόμενο μέρος δεν κοινοποιήσει με έγγραφο βεβαίας χρονολογίας, προς το άλλο συμβαλλόμενο

μέρος, νέα διεύθυνση. Μέχρι της γνωστοποίησης της νέας διεύθυνσης, όλες οι γνωστοποιήσεις έγκυρα γίνονται στις στην αρχή του παρόντος αναφερόμενες διευθύνσεις.

9.7. Οι συμβαλλόμενοι στο παρόν, ρητά συμφωνούν ότι οι πληροφορίες- έγγραφα που θα παρέχονται στο πλαίσιο της παρούσας συνεργασίας (σε γραπτή ή ηλεκτρονική μορφή) θα θεωρούνται Εμπιστευτικές και Μη-Ανακοινώσιμες, εκτός εάν συμφωνηθεί άλλως, με συνακόλουθη υποχρέωση μη κοινοποίησης - αποκάλυψης τους σε οποιοδήποτε τρίτο πρόσωπο , εξαιρουμένων των αρμοδίων αρχών του κράτους .

Τα κάτωθι Παραρτήματα επισυνάπτονται στην παρούσα σύμβαση και αποτελούν αναπόσπαστο τμήμα της:

Παράρτημα I: Περιγραφή Εργασιών

Παράρτημα II: Εισερχόμενα & Ανακτώμενα Απόβλητα Συσκευασίας

Παράρτημα III: Διαδικασία Πιστοποίησης Ανακτώμενων Ποσοτήτων και Υπολείμματος

Παράρτημα IV: Έλεγχοι, Δειγματοληψίες, Αναλύσεις

Παράρτημα V: Προδιαγραφές Ανακτώμενων Υλικών Παράρτημα VI: Αμοιβή

Παράρτημα VII: Τηρούμενα Βιβλία, Αναφορές και Εκθέσεις

Παράρτημα VIII: Υποδείγματα Εντύπων

Παράρτημα IX: Σχέδιο Εγγυητικής Επιστολής

Παράρτημα X : Προστασία Δεδομένων Προσωπικού Χαρακτήρα

Παράρτημα XI: Κάτοψη ορόφου γραφείων, αποθήκης & χώρου στάθμευσης ΕΕΑΑ

Παράρτημα A: Αδειοδοτήσεις ΚΔΑΥ.

Σε πίστωση των παραπάνω συντάχθηκε το παρόν σε δύο (2) όμοια αντίτυπα τα οποία διαβάστηκαν από τους συμβαλλομένους που βεβαίωσαν το περιεχόμενό τους, τα υπέγραψαν και έλαβε ο καθένας από ένα.

**ΟΙ ΣΥΜΒΑΛΛΟΜΕΝΟΙ**

**ΓΙΑ ΤΗΝ ΕΕΑΑ Α.Ε.**

**ΓΙΑ ΤΟΝ ΕΡΓΟΛΑΒΟ**

## Παράρτημα Ι

### Περιγραφή Εργασιών

#### **Διαλογή αποβλήτων συσκευασίας**

Ο ΕΡΓΟΛΑΒΟΣ θα επεξεργάζεται τα συλλεγόμενα απόβλητα στο ΚΔΑΥ (όπως καταγράφεται αναλυτικά παρακάτω), ώστε να παράγονται διαφορετικά είδη δευτερογενών υλικών, τα οποία θα προωθούνται προς ανακύκλωση – αξιοποίηση. Προς το σκοπό αυτό και δυνάμει του από [\*] Ιδιωτικού Συμφωνητικού Μίσθωσης ΚΔΑΥ μεταξύ της ΕΕΑΑ και του ΕΡΓΟΛΑΒΟΥ έχει συμφωνηθεί ότι η ΕΕΑΑ θα εκμισθώσει στον ΕΡΓΟΛΑΒΟ, για χρονικό διάστημα μέχρι 31/12/2026.

Στα πλαίσια της ανατιθέμενης υπηρεσίας, ο ΕΡΓΟΛΑΒΟΣ αναλαμβάνει την εκτέλεση όλων των εργασιών που συνδέονται με την εύρυθμη λειτουργία του ΚΔΑΥ σύμφωνα με το εκάστοτε ισχύον νομικό πλαίσιο και τους ειδικότερους όρους όπως αυτοί απορρέουν από τα έγγραφα αδειοδότησης του ΚΔΑΥ και ενδεικτικά:

- Την επίβλεψη και καταγραφή εισόδου – εξόδου των οχημάτων συλλογής στο ΚΔΑΥ μέσω του εγκατεστημένου καταγραφικού συστήματος στο ΚΔΑΥ.
- Τον ποιοτικό έλεγχο των εισερχόμενων φορτίων κατά την παραλαβή τους.
- Τη συνοδεία και επίβλεψη ασφαλούς εκφόρτωσης των οχημάτων συλλογής αυστηρά στο εσωτερικό του ΚΔΑΥ (πλατεία) σε συνεργασία με τον οδηγό του οχήματος συλλογής. Το βοηθητικό πλήρωμα του οχήματος περισυλλογής παραμένει στην είσοδο ή στον χώρο που θα του υποδειχθεί από τον εργοδηγό .
- Την τροφοδοσία της εγκατάστασης διαλογής.
- Την διαλογή των ακόλουθων ενδεικτικά, και όχι περιοριστικά, αναφερόμενων υλικών:
  - Συσκευασίες από Χαρτί/ Χαρτόνι.
  - Χάρτινες Συσκευασίες Υγρών.
  - Συσκευασίες HDPE.
  - Συσκευασίες PET.
  - Φιλμ PE
  - Συσκευασίες PP/PS
  - Άλλες πλαστικές συσκευασίες
  - Συσκευασίες αλουμινίου.
  - Συσκευασίες Γυαλιού (αφού αφαιρεθούν τα πώματα ).

- Συσκευασίες Σιδήρου.
- Χαρτί εντύπων.
- Λοιπά υλικά που μπορούν να αξιοποιηθούν.
- Ο ακριβής κατάλογος των υλικών στόχων (προς διαλογή και ανάκτηση) περιλαμβάνεται στο Παράρτημα II.
- Τη διακίνηση των διαλεγμένων υλικών και την τροφοδότηση των δεματοποιητών.
- Το χειρισμό των μηχανημάτων έργου (πχ περονοφόρων-ανυψωτικών, φορτωτών κλπ.) και την τακτική συντήρησή τους με βάση τις οδηγίες του κατασκευαστή.
- Το χειρισμό των δεματοποιητών και την τακτική συντήρηση με βάση τις οδηγίες του κατασκευαστή.
- Την προσωρινή αποθήκευση δεματοποιημένων υλικών και container αυστηρά και μόνο στους χαρακτηρισμένους για αυτό τον σκοπό χώρους και για το προβλεπόμενο από την αδειοδότηση χρονικό διάστημα.
- Τη συνοδεία - επίβλεψη ασφαλούς φόρτωσης και εκφόρτωσης των container μεταφοράς του υπολείμματος, γυαλιού, τρίμματος γυαλιού, αλουμινίου και σιδήρου σε συνεργασία με τον οδηγό του φορτηγού.
- Τη δυνατότητα σε περίπτωση που αυτό ζητηθεί από τους εξυπηρετούμενους ΟΤΑ/ Δημοτικούς Φορείς, της αποκομιδής και μεταφοράς του υπολείμματος σε υποδεικνυόμενο ΧΥΤΑ, με από κοινού συμφωνημένη αμοιβή, μέσω σχετικής Σύμβασης μαζί τους.
- Τη μεταφορά του ανακτώμενου γυαλιού με δικά του μέσα (container, οχήματα κτλ.) σε υποδεικνυόμενη εγκατάσταση επεξεργασίας γυαλιού που βρίσκεται εντός Νομού Θεσσαλονίκης.
- Την επίβλεψη ασφαλούς εισόδου-εξόδου φορτηγών μεταφοράς των ανακτώμενων υλικών στις εγκαταστάσεις του ΚΔΑΥ.
- Την επίβλεψη ασφαλούς φόρτωσης των ανακτώμενων υλικών στα οχήματα παραλαβής τους.
- Την πλήρη μέτρηση, ζύγιση και καταγραφή των υλικών και οχημάτων που εισέρχονται ή εξέρχονται από το ΚΔΑΥ.
- Τη γενική επίβλεψη του ΚΔΑΥ.
- Τη συντήρηση των εγκαταστάσεων και του εξοπλισμού σύμφωνα με τις οδηγίες της ΕΕΑΑ, οι οποίες περιλαμβάνονται στο Παράρτημα ΙΧ και τις αντίστοιχες οδηγίες του κατασκευαστή.
- Τον πλήρη και επιστάμενο ημερήσιο καθαρισμό, που μπορεί να περιλαμβάνει και πλύση δαπέδων, εξοπλισμού και περιβάλλοντος χώρου μετά το πέρας των εργασιών διαλογής.



- Τον εβδομαδιαίο γενικό καθαρισμό του ΚΔΑΥ και του περιβάλλοντος χώρου.
- Το σύνολο επισκευών και αποκατάστασης των βλαβών σε κτίριο, εγκαταστάσεις και ΗΜ εξοπλισμό του ΚΔΑΥ.
- Την εν γένει φροντίδα για την απρόσκοπτη και αποτελεσματική λειτουργία του ΚΔΑΥ.
- Τη φύλαξη - πυρασφάλεια του ΚΔΑΥ με εκπαιδευμένους φύλακες ,τις ώρες που δεν λειτουργεί το ΚΔΑΥ και με 2<sup>ο</sup> φύλακα τις ώρες από 22:00 έως και 06:00.

Ο ΕΡΓΟΛΑΒΟΣ αναγνωρίζει κι έχει συμπεριλάβει κατά τη συνομολόγηση της αμοιβής του ότι το ΚΔΑΥ είναι δυνατόν να λειτουργεί για τις εργασίες διαλογής, τουλάχιστον δύο (2) βάρδιες το 24ωρο, συμπεριλαμβανομένου και του Σαββάτου. Σε κάθε περίπτωση οι ώρες λειτουργίας καθώς και ο αναγκαίος αριθμός εργαζομένων στο ΚΔΑΥ που θα καθορίζονται από τον ΕΡΓΟΛΑΒΟ, πρέπει να επιτρέπουν την ομαλή, ασφαλή και αποτελεσματική λειτουργία του, ώστε αφενός να λειτουργεί το ΚΔΑΥ κατά την παραλαβή φορτίων από τους συνεργαζόμενους Δήμους και αφετέρου στο τέλος κάθε ημέρας να μην μένει αδιάλεκτο υλικό προς διαλογή. Σε περίπτωση ύπαρξης αδιάλεχτου μετά το τέλος της ημερήσιας βάρδιας, αυτό θα πρέπει να αποθηκεύεται εντός σκεπασμένων container εκτός κτηριακής εγκατάστασης του ΚΔΑΥ, βάσει προβλέψεων αδειοδότησης, για λόγους πυρασφάλειας.

Σημειώνεται ότι ο ΕΡΓΟΛΑΒΟΣ αναγνωρίζει και αποδέχεται πλήρως το ενδεχόμενο ότι είναι δυνατόν, το μέγιστο δύο εβδομάδες το χρόνο και κατά το δυνατόν στη χαμηλή περίοδο, το εργοστάσιο να παραμένει κλειστό για τις ανάγκες των εργασιών συντήρησης - νέων κατασκευών/ βελτιώσεων των εγκαταστάσεων. Για τις ανάγκες επισκευών αποκατάστασης έκτακτων ζημιών ή/και εκσυγχρονισμό των εγκαταστάσεων, είναι πιθανόν να απαιτηθεί πρόσθετος χρόνος διακοπής λειτουργίας του ΚΔΑΥ.

Ο ΕΡΓΟΛΑΒΟΣ υποχρεούται να τηρεί και να διαχειρίζεται το ΚΔΑΥ και το σύνολο των εγκαταστάσεων σύμφωνα με το εκάστοτε ισχύον νομικό πλαίσιο, τις Άδειες Εγκατάστασης, Λειτουργίας και τους Περιβαλλοντικούς Όρους και τις τυχόν εκάστοτε οδηγίες της ΕΕΑΑ. Υποχρεούται επίσης, να τηρεί το ΚΔΑΥ σε άριστη κατάσταση μεριμνώντας για το περιβάλλον, την ασφάλεια, την υγιεινή και την καθαριότητα όλων των χώρων αυτού. Προς τούτο με δική του ευθύνη και δαπάνες θα λαμβάνει όλα τα αναγκαία μέτρα, ώστε σε συνεχή και καθημερινή βάση να συντηρείται από πλευράς λειτουργίας, συντήρησης, υγιεινής και καθαριότητας το ΚΔΑΥ, έτσι ώστε ανά πάσα στιγμή να πληρούνται όλες οι νόμιμες προϋποθέσεις και οι όροι όπως αυτοί απορρέουν από τα νομιμοποιητικά έγγραφα αδειοδότησης του

ΚΔΑΥ και να εξασφαλίζεται άριστο επίπεδο από πλευράς ασφάλειας, εργαζομένων, περιβάλλοντος και εγκαταστάσεων, αισθητικής και υγιεινής.

Απαγορεύεται η παρουσία τρίτων στο ΚΔΑΥ, άσχετων προς τις εκτελούμενες εργασίες στην μονάδα και στον περιβάλλοντα χώρο. Άπαντες οι επισκέπτες καταγράφονται στο βιβλίο επισκεπτών και υπογράφουν τα έντυπα της σχετικής διαδικασίας για κάθε επίσκεψη ή εργασία τους. Η ευθύνη για την είσοδο, παραμονή, επίβλεψη και έξοδο των πληρωμάτων οχημάτων, επισκεπτών, συνεργείων, ελεγκτών κτλ., στο χώρο του Κέντρου ανήκει στον ΕΡΓΟΛΑΒΟ.

Απαγορεύεται η παραλαβή και διαλογή υλικού άλλου, εκτός από εκείνο που μεταφέρεται από τα προγραμματισμένα δρομολόγια των οχημάτων συλλογής του ρεύματος των μπλε κάδων, χωρίς την προηγούμενη γραπτή ενημέρωση και συμφωνία της ΕΕΑΑ. Απαγορεύεται η αποθήκευση των δευτερογενών υλικών στο ΚΔΑΥ, εκτός των προβλεπόμενων χώρων (αποθήκες ανακτωμένων υλικών), σε χώρο που να προκαλεί πρόβλημα στη εύρυθμη λειτουργία του ΚΔΑΥ και στην ασφάλεια του προσωπικού και των εγκαταστάσεων και σε κάθε περίπτωση σε χώρο που δεν προδιαγράφεται από τη σχετική ΑΕΠΟ. Ο ΕΡΓΟΛΑΒΟΣ θα πρέπει να οργανώνει τη λειτουργία του ΚΔΑΥ, ώστε στο τέλος της ημερήσιας βάρδιας, να μην υπάρχουν καθόλου εντός της κτηριακής εγκατάστασης του ΚΔΑΥ διαλεγμένα υλικά, χύμα σε κλωβούς, bankers και ταινίες, ή/και σε μπάλες. Ομοίως, στο τέλος της ημερήσιας βάρδιας, δεν θα πρέπει να υπάρχει καθόλου υπόλειμμα στις κτηριακές εγκαταστάσεις του ΚΔΑΥ. Σε περίπτωση ύπαρξης υπολείμματος, αυτό θα πρέπει να αποθηκεύεται προσωρινά εντός σκεπασμένων container μακριά από τις εγκαταστάσεις βάσει προβλέψεων αδειοδότησης.

Εντός δυο εργάσιμων ημερών από την συμπλήρωση ενός πλήρους φορτίου/ φορτηγού από ανακτώμενα υλικά (πχ φορτηγό με φορτίο περίπου 20 τόνων χαρτιού κλπ.), αυτά θα πρέπει απομακρύνονται από το ΚΔΑΥ και να διατίθενται στην αγορά ή σε άλλο κατάλληλο χώρο προσωρινής αποθήκευσης. Σε διαφορετική περίπτωση και μετά από σχετική έγγραφη ειδοποίηση της η ΕΕΑΑ δύναται να παραλαμβάνει τα υλικά με βάση τα προβλεπόμενα στο άρθρο 4 της παρούσας.

### **Λειτουργία Μονάδας - Βήματα παραγωγής**

1. Είσοδος οχήματος συλλογής υλικού από τους Δήμους στο προαύλιο χώρο της μονάδας.
2. Προσωρινή στάθμευση – αναγγελία εισόδου – Προγραμματισμός εκφόρτωσης

3. Προσέγγιση με συνοδεία εργαζομένου στο ΚΔΑΥ, στην Γεφυροπλάστιγγα. Αναγνώριση του οχήματος από το ηλεκτρονικό σύστημα καταγραφής. Ζύγιση του οχήματος στη γεφυροπλάστιγγα – καταγραφή της 1<sup>ης</sup> ζύγισης μεικτού φορτίου από το ζυγιστικό σύστημα. Το όχημα πρέπει να ξαναζυγιστεί μετά την εκφόρτωση ώστε να καταγραφεί το απόβάρό του (βήμα 5). Απόβαρο θεωρείται το βάρος του φορτηγού άδειο. Είσοδος του οχήματος στη μονάδα.
4. Έλεγχος ποιότητας και εκφόρτωση των υλικών στη πλατεία.
5. Αναχώρηση του οχήματος μετά την : 2<sup>η</sup> ζύγισή του – καταγραφή του απόβαρου – καταγραφή του καθαρού βάρους του φορτίου - εκτύπωση και αρχειοθέτηση του ζυγολογίου. Εκδίδεται Δελτίο Αποστολής για την Παραλαβή, με λεκτικό «δημοτικά απόβλητα συσκευασίας της χωριστής συλλογής προς διαλογή» το οποίο φέρει πλήρες ονοματεπώνυμο στα πεδία παράδοσης και παραλαβής, υπογράφεται από τον οδηγό και τον εργολάβο λειτουργίας και παραλαμβάνει ο οδηγός του απορριμματοφόρου .
6. Προδιαλογή στην πλατεία γυαλιού, ογκωδών, του ογκώδους χαρτοκιβωτίου ή/και φιλμ – προώθηση του υλικού στην πρέσα με μηχανήματα τύπου κλαρκ – δεματοποίηση του χαρτοκιβωτίου ή/και του φιλμ στην πρέσα – ζύγιση της μπάλας και καταγραφή του βάρους της – σποθήκευση του υλικού σε στεγανό χώρο. Προδιαλογή, άλλων ογκωδών υλικών (πχ σιδήρου, πλαστικών κλπ) και τοποθέτηση τους στον αντίστοιχο κλωβό . Απομάκρυνση οργανικών.
7. Προώθηση του υπόλοιπου υλικού στον αλυσομεταφορέα τροφοδοσίας με χρήση φορτωτή ή/και κλαρκ.
8. Τροφοδοσία της ανηφορικής ταινίας από τον αλυσομεταφορέα.
9. Κυρίως προδιαλογή, ογκωδών σιδερένιων και πλαστικών αντικειμένων και film καθώς και γυάλινων συσκευασιών και τοποθέτησή τους σε κατάλληλους κλωβούς – διαλογή υπόλοιπου ογκώδους χαρτονιού – απομάκρυνση πλαστικών σακουλών (με οργανικά) και ανεπιθύμητων υλικών σε κλωβούς υπολείμματος. Οι υπόλοιπες πλαστικές σακούλες μπορούν να ανακτηθούν.
10. Τροφοδοσία κυλινδρικού κόσκινου (όπου αυτό είναι εγκατεστημένο) και αυτόματος διαχωρισμός των υλικών σε τρία ρεύματα, το ένα με μέγεθος > 220cm (κυρίως χαρτί/χαρτόνι και άλλα ευμεγέθη), ένα ρεύμα με μέγεθος <220cm και ένα ρεύμα υπολειμμάτων.
11. Τροφοδοσία της/των επιδαπέδιας/επίπεδων ταινίας/ών - διαλογή των υλικών (σύμφωνα με τον επισυναπτόμενο κατάλογο) και τοποθέτησή τους στους κλωβούς ή/και σιλό (bunker) αποθήκευσης των ανακτώμενων υλικών– απομάκρυνση οργανικών υλικών.

12. Αυτόματη διαλογή των σιδερένιων συσκευασιών με τη χρήση ηλεκτρομαγνήτη. Προσωρινή αποθήκευσή τους σε απορριμματοκιβώτιο (container) που είναι υποχρέωση του εργολάβου. Εξαιρέση αποτελούν τα υλικά που πιθανόν να περιέχουν εύφλεκτες ουσίες. Τα υλικά αυτά διαλέγονται από τους εργαζόμενους και αφού εξακριβωθεί ότι είναι άδεια, αφήνονται στην ταινία για να καταλήξουν στον κλωβό ή container του σιδήρου. Διαφορετικά θα πρέπει να πεταχτούν στο υπόλειμμα. Το υπόλειμμα της γραμμής διαλογής αυτόματα καταλήγει σε ειδική διάταξη υπολείμματος (βάσει πρόβλεψης στο Παράρτημα VIII) που βρίσκεται στο τέλος της γραμμής εκτός ΚΔΑΥ. Η διάταξη υπολείμματος εγκαθίσταται και λειτουργεί με δαπάνη και ευθύνη του Εργολάβου.

13. Μέρος του υπολείμματος της γραμμής διαλογής αυτόματα καταλήγει εκτός ΚΔΑΥ σε container που εγκαθίστανται και λειτουργούν με δαπάνη και ευθύνη του Εργολάβου.

14. Σε περίπτωση που το υπόλειμμα δεματοποιείται, κατόπιν αιτήματος του Εργολάβου και σχετικής έγκρισης της ΕΕΑΑ, τα δέματα θα πρέπει να φυλάσσονται σε container του ΕΡΓΟΛΑΒΟΥ και να τα διαχειρίζεται με δική του ευθύνη χωρίς περαιτέρω επεξεργασία εντός του ΚΔΑΥ.

15. Τα υλικά (εκτός από το γυαλί, το σίδηρο, το αλουμίνιο και τα ογκώδη) που έχουν διαχωριστεί ανάλογα με την κύρια σύστασή τους, μεταφέρονται είτε μέσα στους κλωβούς τους με οχήματα τύπου κλαρκ ή με τον φορτωτή ή μέσω των σιλό (bunker) και αδειάζονται στον τροφοδότη του δεματοποιητή.

16. Κάθε ανακτώμενο υλικό (εκτός από το γυαλί, το σίδηρο, το αλουμίνιο και τα ογκώδη) δεματοποιείται ξεχωριστά, φροντίζοντας η πρέσα να τροφοδοτηθεί και να λειτουργήσει καταλλήλως σύμφωνα με τις απαιτήσεις για την καθαρότητα των υλικών, τις ανάγκες της παραγωγής και τις οδηγίες του κατασκευαστή.

17. Γυαλί, σίδηρος, αλουμίνιο και ογκώδη υλικά δεν οδηγούνται στην πρέσα, αλλά αποθηκεύονται προσωρινά σε container, που οφείλει να διαθέτει ο ΕΡΓΟΛΑΒΟΣ, σε προκαθορισμένους χώρους της μονάδας.

18. Κάθε δέμα ανακτώμενου υλικού ζυγίζεται ξεχωριστά και καταγράφεται στο σύστημα καταγραφής της παραγωγής, ενώ το ζυγολόγιό του αρχειοθετείται. Σε κάθε δέμα ανακτώμενου υλικού επικολλείται ετικέτα στην οποία αναγράφεται, το υλικό, η ημερομηνία παραγωγής και το βάρος του καθώς και το μοναδικό barcode του δέματος.

19. Αποθηκεύεται η κάθε μπάλα υλικού ανάλογα με τη σύνθεσή της σε κατάλληλο χώρο ώστε να διασφαλίζεται, τόσο η ασφάλεια της μονάδας, όσο και η καλή κατάσταση του υλικού, τηρώντας πάντα τους όρους της ΑΕΠΟ του ΚΔΑΥ.

20. Οι κλωβοί του γυαλιού, , σιδήρου, αλουμινίου και ογκωδών, ζυγίζονται και τα αντίστοιχα ζυγολόγια αρχειοθετούνται. Κατόπιν οι κλωβοί αδειάζονται στα αντίστοιχα container αποθήκευσης του γυαλιού, τρίμματος με υψηλή περιεκτικότητα γυαλιού, σιδήρου και ογκωδών που οφείλει να έχει ο ΕΡΓΟΛΑΒΟΣ σε προκαθορισμένο χώρο του Κέντρου Διαλογής.

21. Τα απορριμματοκιβώτια του υπολείμματος τροφοδοτούνται είτε αυτόματα (με ταινιόδρομο) ή με χρήση των ανυψωτικών μηχανημάτων και από τα υπόλοιπα στάδια της παραγωγής όπου γίνεται απομάκρυνση ανεπιθύμητων υλικών.

#### **Φόρτωση του τελικού προϊόντος για διάθεση στην αγορά**

1. Είσοδος του οχήματος μεταφοράς .
2. Προσωρινή στάθμευση στον προαύλιο χώρο – αναγγελία άφιξης – προγραμματισμός χρόνου και εργασιών φόρτωσης.
3. 1<sup>η</sup> ζύγιση του οχήματος στη γεφυροπλάστιγγα, καταγραφή του απόβαρου.
4. Είσοδος και στάθμευση του οχήματος στις προβλεπόμενες θέσεις φόρτωσης στον προαύλιο χώρο, με προσοχή ώστε να μην εμποδίζεται η κίνηση των εργαζομένων στη μονάδα και η κίνηση των κλαρκ. Δεν γίνεται ποτέ είσοδος οχήματος μεταφοράς προϊόντος στον εσωτερικό χώρο της μονάδας όταν υπάρχουν μεγάλες ποσότητες υλικού στην πλατεία για τροφοδοσία του αλυσομεταφορέα και εργάζεται προσωπικό στο χώρο, όταν κινείται ή πρόκειται να κινηθεί το όχημα μεταφοράς του υπολείμματος στον ίδιο χρόνο όταν εμποδίζεται η ομαλή κίνηση των οχημάτων τύπου κλάρκ, ή όταν συντρέχουν ειδικοί λόγοι που επηρεάζουν τις απαιτήσεις ασφάλειας.
5. Η μεταφορά και φόρτωση του οχήματος με τα δέματα (μπάλες) ανακτώμενων υλικών γίνεται με τη χρήση οχήματος τύπου κλαρκ με ειδική περιστρεφόμενη λαβίδα (βάσει πρόβλεψης στο Παράρτημα VIII) και ευθύνη του ΕΡΓΟΛΑΒΟΥ.

6. Η μετακίνηση και φόρτωση των container του γυαλιού, τρίμματος με υψηλή περιεκτικότητα σε γυαλί, σιδήρου και ογκωδών επί κατάλληλου οχήματος μεταφοράς γίνεται με εξοπλισμό και ευθύνη του ΕΡΓΟΛΑΒΟΥ (βάσει πρόβλεψης στο Παράρτημα VIII).
7. Πραγματοποιείται αναλυτική καταγραφή κάθε δέματος (μπάλας) που φορτώνεται με σκανάρισμα του barcode δέματος. Στο τέλος της φόρτωσης παραδίνεται ο αναλυτικός κατάλογος των δεμάτων που φορτώθηκαν και το συνολικό ωφέλιμο φορτίο, όπου μέγιστο ωφέλιμο-καθαρό φορτίο είναι αυτό που περιγράφεται στην άδεια κυκλοφορίας του οχήματος .
8. Μετά τη φόρτωση του οχήματος με το προϊόν, γίνεται 2<sup>η</sup> ζύγιση και καταγραφή του μικτού βάρους του οχήματος στη γεφυροπλάστιγγα, και υπολογίζεται το καθαρό βάρος του προϊόντος το οποίο και καταγράφεται. Το αντίστοιχο ζυγολόγιο αρχειοθετείται.
9. Όπου απαιτείται σκέπασμα του φορτίου με μουσαμά ή άλλες ενέργειες δεσίματος, αυτές γίνονται μετά τη ζύγιση του οχήματος με προσωρινή στάθμευσή του στον προαύλιο χώρο, ώστε να μην εμποδίζεται η λειτουργία της μονάδας, εκτός αν οι καιρικές συνθήκες και οι ιδιαιτερότητες του προϊόντος απαιτούν διαφορετική προσέγγιση.
10. Ο οδηγός του οχήματος, υπογράφει και παραλαμβάνει τα αντίστοιχα έντυπα και δελτία που είναι απαραίτητα για τη νόμιμη διακίνηση του φορτίου και αυτά που απαιτεί το ISO και το HMA της εταιρείας.

### **Φόρτωση και μεταφορά του υπολείμματος προς τελική διάθεση**

Ρητά συμφωνείται ότι το υπόλειμμα προέρχεται αποκλειστικά και μόνον από τις εργασίες διαλογής του εισερχόμενου ρεύματος .

Συμφωνείται ότι η προσωρινή αποθήκευση του υπολείμματος σε container ή σιλό ή η φόρτωση στους εξοπλισμούς μεταφοράς που θα διατίθενται από τους συνεργαζόμενους ΟΤΑ των φορτίων υπολείμματος κατά την αναλογία των εισερχόμενων φορτίων τους, γίνεται με εξοπλισμό, ευθύνη και δαπάνη του ΕΡΓΟΛΑΒΟΥ.

### **Επιπλέον Εργασίες (ειδικές εργασίες)**

Ο ΕΡΓΟΛΑΒΟΣ είναι υποχρεωμένος να δεχθεί επιπλέον χρόνο λειτουργίας του ΚΔΑΥ και των εργαζομένων του για ειδικές εργασίες, χωρίς πρόσθετη αμοιβή. Ενδεικτικά αυτές οι ειδικές εργασίες μπορεί να είναι:

1. Αναλύσεις δειγμάτων:

- κοινών απορριμμάτων,
  - εισερχόμενου ανακυκλώσιμου ρεύματος ομάδας ΟΤΑ ή/και ανά ΟΤΑ (Ν. 4819),
  - υπολείμματος,
  - σε ανακτώμενα προϊόντα για την καταγραφή του ποσοστού ξένων υλών.
2. Απογραφές.
  3. Εργασίες συντήρησης και επισκευών που δεν περιλαμβάνονται στο Παράρτημα ΙΧ.

### **Γενικές ελάχιστες απαιτήσεις**

Για την εκτέλεση των εργασιών λειτουργίας του ΚΔΑΥ, ο ΕΡΓΟΛΑΒΟΣ θα απασχολεί κατά πάντα χρόνο εργοδηγούς (τουλάχιστον ένα για κάθε βάρδια), που θα επιβλέπουν την παραγωγική διαδικασία και θα ενημερώνουν τον υπεύθυνο έργου της ΕΕΑΑ για οποιοδήποτε πρόβλημα, συντηρητές, χειριστές ανυψωτικών μηχανημάτων που θα είναι άπαντες εφοδιασμένοι με τα διπλώματα, πτυχία και λοιπά πιστοποιητικά καταλληλότητας, και τα τυπικά και ουσιαστικά προσόντα που προβλέπονται από την κείμενη νομοθεσία.

Ευθύνη του εργοδηγού μαζί με τον συντηρητή, είναι να προτείνει τεχνικά τεκμηριωμένες λύσεις.

Ο χειρισμός των μηχανημάτων θα πρέπει να γίνεται πάντα σύμφωνα με τις κατά νόμο προβλεπόμενες διαδικασίες και προϋποθέσεις.

## Παράρτημα II

### Εισερχόμενα και Ανακτώμενα Απόβλητα Συσκευασίας

Αντικείμενο της παρούσας σύμβασης είναι όλα τα απόβλητα συσκευασίας κατά την έννοια του ισχύοντος νομικού πλαισίου (π.χ. Οδηγίες ΕΕ 94/62 και 04/12, Ν. 2939/01 κλπ.) καθώς και τυχόν διευκρινιστικών αποφάσεων των αρμόδιων αρχών του ΥΠΕΚΑ που προέρχονται από το συλλεγόμενο ρεύμα (χωριστή συλλογή) των δημοτικών απόβλητων των συνεργαζόμενων με την ΕΕΑΑ ΟΤΑ. Ενδεικτικά αναφέρονται τα υλικά:

Α. Εισερχόμενα φορτία στο ΚΔΑΥ:

Είδος Εισερχόμενου Φορτίου	Περιγραφή	Κωδικός ΕΚΑ
Φορτία χάρτινης συσκευασίας (πχ χαρτονιού κλπ)	Απόβλητα συσκευασίας από χαρτί και χαρτόνι	15 01 01
Φορτία χωριστού ρεύματος πλαστικής συσκευασίας	Απόβλητα πλαστικής συσκευασίας	15 01 02
Φορτία χωριστού ρεύματος ξύλινων συσκευασιών	Απόβλητα ξύλινης συσκευασίας	15 01 03
Φορτία χωριστού ρεύματος μεταλλικών συσκευασιών	Απόβλητα μεταλλικής συσκευασίας	15 01 04
Φορτία χωριστού ρεύματος συνθετικών συσκευασιών	Απόβλητα συνθετικής συσκευασίας	15 01 05
<b>Σύμμεικτα φορτία αποβλήτων συσκευασίας, δηλαδή τα «κλασικά» φορτία μπλε κάδου με περισσότερα από δύο (2) υλικά</b>	Απόβλητα μεικτής συσκευασίας	<b>15 01 06</b>
Φορτία χωριστού ρεύματος γυάλινης συσκευασίας (πχ καμπάνες ειδικού ρεύματος γυαλιού)	Απόβλητα γυάλινης συσκευασίας	15 01 07
Φορτία χωριστού ρεύματος χαρτιού/χαρτονιού & εντύπων (πχ κάδοι ρεύματος χαρτιού/χαρτονιού & εντύπων)	Απόβλητα χαρτιού και χαρτονιού	20 01 01



Β. Ανακτώμενα υλικά στο ΚΔΑΥ:

Είδος Ανακτώμενων Υλικών	Περιγραφή	Κωδικός ΕΚΑ
Ανακτώμενα υλικά της παραγωγικής διαδικασίας	Απόβλητα συσκευασίας από χαρτόνι/χαρτί Απόβλητα από χαρτί εντύπων	19 12 01
	Απόβλητα συσκευασίας από σίδηρο	19 12 02
	Απόβλητα συσκευασίας από αλουμίνιο	19 12 03
	<ul style="list-style-type: none"> <li>• Απόβλητα συσκευασίας από πλαστικό – φιάλες PET</li> <li>• Απόβλητα συσκευασίας από πλαστικό – φιάλες HDPE</li> <li>• Απόβλητα συσκευασίας από πλαστικό –φίλμ PE</li> <li>• Απόβλητα συσκευασίας από πλαστικό - PP/PS</li> </ul>	19 12 04
	Απόβλητα συσκευασίας από γυαλί	19 12 05
	Απόβλητα συσκευασίας από ξύλο	19 12 07
	Καύσιμα απόβλητα (καύσιμα προερχόμενα από απορρίμματα)	19 12 10
	Απόβλητα συσκευασίας -χάρτινες συσκευασίες υγρών προϊόντων	19 12 12
Υπολείμματα της παραγωγικής διαδικασίας	Υπολείμματα διαλογής από τη μηχανική κατεργασία των αποβλήτων	19 12 12

Σημειώνεται ότι ο κωδικός ΕΚΑ 19.12.12 αφορά τόσο στο τρίμμα με υψηλή περιεκτικότητα σε γυαλί όσο και στο υπόλειμμα της παραγωγικής διαδικασίας διαλογής των αποβλήτων.

Η ΕΕΑΑ διατηρεί το δικαίωμα προσθήκης ή αφαίρεσης υλικών συσκευασίας από τους ανωτέρω καταλόγους κατά την κρίση της εφόσον αποτελούν αντικείμενο του ισχύοντος νομικού πλαισίου, κατόπιν γραπτής ειδοποίησης του ΕΡΓΟΛΑΒΟΥ.

Επιπλέον, ο ΕΡΓΟΛΑΒΟΣ θα διαλέγει, θα ανακτά και θα διαθέτει σε αδειοδοτημένους ανακυκλωτές εκτός από τα απόβλητα συσκευασιών, κάθε υλικό που προέρχεται από το ρεύμα των δημοτικών αποβλήτων που συλλέγουν οι συνεργαζόμενοι ΟΤΑ με τη μέθοδο της χωριστής συλλογής και έχει απορριφθεί στον μπλε κάδο λόγω αστοχίας κατά τη διαλογή στην πηγή και το παραδίδουν στο ΚΔΑΥ προς διαλογή και είναι αντικείμενο εναλλακτικής διαχείρισης σύμφωνα με τις προβλέψεις του Ν. 2939/01 και των όρων όπως αυτοί απορρέουν από τα νομομοποιητικά έγγραφα αδειοδότησης του ΚΔΑΥ, π.χ. ελαστικά (16 01 03), ΑΗΗΕ (20 01 36)κ.ά.

Για την αξιοποίηση των υλικών αυτών θα τηρούνται όλες οι διαδικασίες που απαιτεί το πλαίσιο λειτουργίας των εγκεκριμένων Συστημάτων και θα ενημερώνεται σχετικά η ΕΕΑΑ στις μηνιαίες εκθέσεις αποτελεσμάτων του Παραρτήματος VII.

Ειδικά όσον αφορά το χαρτί από έντυπα, και γενικά χαρτί που δεν προέρχεται από συσκευασίες, καθώς και άλλα υλικά που δεν είναι συσκευασίες, ρητά διευκρινίζεται ότι δεν περιλαμβάνονται στα υλικά για τα οποία προβλέπεται αμοιβή (Παράρτημα VI). Ο ΕΡΓΟΛΑΒΟΣ, κατά την κρίση του, θα διαχωρίζει, θα ανακτά και θα προωθεί τα υλικά αυτά στην αγορά. Ο ΕΡΓΟΛΑΒΟΣ υποχρεώνεται να τηρεί αναλυτικά στοιχεία παραγωγής και αξιοποίησης και να υποβάλλει στην ΕΕΑΑ αντίγραφα των νόμιμων παραστατικών διάθεσης των υλικών αυτών. Σε κάθε περίπτωση που τα απόβλητα συσκευασίας συνανακτώνται με άλλα απόβλητα που δεν είναι συσκευασίες (π.χ. ανάμικτο χαρτί κα), η ΕΕΑΑ έχει το δικαίωμα να προσδιορίζει με δειγματοληπτικές αναλύσεις που οργανώνει η ίδια κατά την κρίση της, με την παρουσία του ΕΡΓΟΛΑΒΟΥ, το ποσοστό που αφορά στα απόβλητα συσκευασίας.

## Παράρτημα III

### **Διαδικασία Πιστοποίησης Ανακτώμενων Ποσοτήτων και Υπολείμματος**

Η πιστοποίηση των ανακτώμενων αποβλήτων συσκευασίας, λοιπών υλικών και παραγόμενου υπολείμματος, γίνεται κάθε μήνα και βασίζεται στην πλήρη καταγραφή των αποτελεσμάτων της λειτουργίας του ΚΔΑΥ, που προέρχεται αποκλειστικά και μόνο από τις εργασίες διαλογής του εισερχόμενου ρεύματος των συνεργαζόμενων ΟΤΑ, σε συνδυασμό με τον τεκμαρτό προσδιορισμό της μηνιαίας ανάκτησης μέσω αναλύσεων. Ενδεικτικά και όχι αποκλειστικά αναφέρονται τα βασικά καταγραφόμενα μεγέθη:

- οι εισερχόμενες ποσότητες δημοτικών αποβλήτων που προέρχονται από τη χωριστή συλλογή όλων των ΟΤΑ/Δημοτικών Φορέων που παραδίδονται στο ΚΔΑΥ προς διαλογή,
- οι ποσότητες των αποβλήτων συσκευασίας που ανακτώνται από το εισερχόμενο ρεύμα ανά κατηγορία υλικού,
- το υπόλειμμα που παράγεται κατά τη διαλογή του ως άνω εισερχόμενου ρεύματος και οδηγείται προς διάθεση.
- τα προς πώληση φορτία αποβλήτων συσκευασίας.

Η ΕΕΑΑ έχει το δικαίωμα με ηλεκτρονικό τρόπο (μέσω της αυτόματης καταγραφής των ζυγίσεων και φορτώσεων) ή μέσω προσωπικού της ή τρίτων ελεγκτών να καταγράφει και να πιστοποιεί τα αποτελέσματα του ΚΔΑΥ, καθ' όλη τη διάρκεια της λειτουργίας του και από την πρώτη ημέρα ισχύος της παρούσας σύμβασης.

Στις περιπτώσεις εγκατεστημένων αυτόματων μηχανισμών καταγραφής και σε περίπτωση βλάβης του συστήματος αλλά με δυνατότητα πραγματοποίησης ζύγισης, θα συμπληρώνεται από τον εργολάβο η κατάσταση εισόδου με τα στοιχεία αυτής της ζύγισης. Εάν η βλάβη περιλαμβάνει και το ζυγιστήριο (δεν μπορεί να εκτυπωθεί ζυγολόγιο) και εφόσον η ζύγιση δεν μπορεί να πραγματοποιηθεί σε γεφυροπλάστιγγα τρίτων (π.χ. ΧΥΤΑ), η κατάσταση εισόδου θα συμπληρώνεται με το μέσο φορτίο δρομολογίου του προηγούμενου μήνα των ΟΤΑ που εξυπηρετεί το συγκεκριμένο ΚΔΑΥ.

Ο εργολάβος ενημερώνει με e-mail τον υπεύθυνο έργου για την αναγγελία της βλάβης και για τις ζυγίσεις που πραγματοποιήθηκαν εκτός συστήματος καταγραφής.

Τα ανακτώμενα υλικά πρέπει να αποθηκεύονται σε χώρο αυστηρά καθορισμένο και οριοθετημένο, τηρώντας όσα προβλέπει η ΑΕΠΟ του ΚΔΑΥ και με τέτοιο τρόπο ώστε να είναι εφικτή η καταμέτρηση των αποθεμάτων αυτών, ανά πάσα στιγμή, από εκπρόσωπο της ΕΕΑΑ.

Τα υλικά που δεν ανακτώνται σε μορφή δέματος (πχ γυαλί, τρίμμα με υψηλή περιεκτικότητα σε γυαλί, σίδηρος, αλουμίνιο, ογκώδη κ.α.) είναι απαραίτητο να αποθηκεύονται σε container, σε επίσης οριοθετημένο χώρο.

Με βάση τα μηνιαία αποτελέσματα που προκύπτουν από τις καταγραφές η πιστοποίηση ακολουθεί τους εξής κανόνες:

- Το σύνολο της μηνιαίας ανάκτησης (υλικών και υπολείμματος) δεν μπορεί να ξεπερνά το σύνολο μηνιαίων εισερχόμενων ποσοτήτων και αποθήκης αδιάλεχτου υλικού που παρέμεινε ανεπεξέργαστο από τον προηγούμενο μήνα. Σε περίπτωση που προκύπτει αρνητικό αδιάλεχτο αποθήκης, δηλαδή υπάρχει υπέρβαση στην παραπάνω τήρηση του ισοζυγίου, οι υπερβάλλουσες ποσότητες αφαιρούνται αναλογικά από την ανάκτηση και το παραγόμενο υπόλειμμα. Σε περίπτωση που προκύπτει αρνητική αποθήκη υπολείμματος ο εργολάβος οφείλει στην επόμενη περίοδο να την μηδενίσει. Σε διαφορετική περίπτωση αναλαμβάνει να διαχειριστεί σύννομα, με ευθύνη και δαπάνη του τις υπερβάλλουσες ποσότητες υπολείμματος και η ΕΕΑΑ θα ενημερώνει σχετικά τους αντίστοιχους ΟΤΑ.
- Με βάση τα μηνιαία αποτελέσματα που προκύπτουν από τις καταγραφές υπολογίζεται η σύνθεση των ανακτώμενων υλικών σε:
  - % Χάρτινης Συσκευασίας
  - % Ανάμικτου χαρτιού και Χαρτιού Εντύπων
  - % Λοιπών Συσκευασιών (Γυαλί, Πλαστικά, Μέταλλά, Χαρτί υγρών)
  - % Άλλα Ανακτώμενα Υλικά μη συσκευασίες
  - % Υπολείμματος

Στο τέλος κάθε μήνα, η ως άνω σύνθεση συγκρίνεται με την αντίστοιχη που προκύπτει από τον μέσο όρο των δύο πιο πρόσφατων αναλύσεων ή την τελευταία ανάλυση μεγάλης κλίμακας (δύο και πλέον συνεχόμενων ημερών).

Αν η ανωτέρω σύγκριση επιφέρει τουλάχιστον ένα από τα παρακάτω αποτελέσματα:

- το ποσοστό του συνόλου Χάρτινης Συσκευασίας, ανάμικτου χαρτιού και χαρτιού εντύπων είναι μεγαλύτερο από το 110% του αντίστοιχου μέσου όρου των 2 πιο πρόσφατων ή της τελευταίας

μεγάλης κλίμακας (2 ή περισσότερων συνεχόμενων ημερών) αναλύσεων ή είναι μικρότερο από το 90% του αντίστοιχου μέσου όρου των 2 πιο πρόσφατων ή της τελευταίας μεγάλης κλίμακας (2 ή περισσότερων συνεχόμενων ημερών) αναλύσεων,

➤ το ποσοστό των Λοιπών συσκευασιών είναι μεγαλύτερο από το 110% του αντίστοιχου μέσου όρου των 2 πιο πρόσφατων ή της τελευταίας μεγάλης κλίμακας (2 ή περισσότερων συνεχόμενων ημερών) αναλύσεων ή είναι μικρότερο από το 90% του αντίστοιχου μέσου όρου των 2 πιο πρόσφατων ή της τελευταίας μεγάλης κλίμακας (2 ή περισσότερων συνεχόμενων ημερών) αναλύσεων,

➤ το ποσοστό του Υπολείμματος είναι μεγαλύτερο από το 110% του αντίστοιχου μέσου όρου των 2 πιο πρόσφατων ή της τελευταίας μεγάλης κλίμακας (2 ή περισσότερων συνεχόμενων ημερών) αναλύσεων ή είναι μικρότερο από το 90% του αντίστοιχου μέσου όρου των 2 πιο πρόσφατων ή της τελευταίας μεγάλης κλίμακας (2 ή περισσότερων συνεχόμενων ημερών) αναλύσεων,

τότε για την τρέχουσα μηνιαία πιστοποίηση η ΕΕΑΑ θα χρησιμοποιεί τη σύνθεση των ανακτώμενων και υπολείμματος που προκύπτει από το μέσο όρο των δυο πιο πρόσφατων αναλύσεων ή της τελευταίας μεγάλης κλίμακας (2 ή περισσότερων συνεχόμενων ημερών) αναλύσεων. Η νέα σύνθεση θα εφαρμόζεται στο άθροισμα των μηνιαίων επεξεργασμένων υλικών, δηλαδή στο σύνολο της μηνιαίας ανάκτησης και παραγόμενου υπολείμματος και έτσι θα υπολογίζεται η τεκμαρτή ανάκτηση του μήνα.

- Οι ανακτώμενες ποσότητες υλικών που δεν πουλήθηκαν και υπολείμματος που δεν διατέθηκε για διαχείριση, θα παραμένουν ως αποθήκη η οποία θα μεταφέρεται στον επόμενο μήνα. Αυτή η αποθήκη δεν αφορά τις πραγματικά αποθηκευμένες (φυσικές) ποσότητες στο ΚΔΑΥ την δεδομένη στιγμή του υπολογισμού αλλά τις μέγιστες αναγνωρισμένες ποσότητες - μέσω της διαδικασίας - οι οποίες εν δυνάμει θα μπορούσαν να πιστοποιηθούν μελλοντικά με την προσκόμιση τιμολογίων πώλησης. Πρόκειται δηλαδή για υπολογιστική αποθήκη, η πίστωση της οποίας γίνεται με την προσκόμιση των τιμολογίων πώλησης και των παραστατικών διαχείρισης του υπολείμματος. Σε ότι αφορά την αποθήκη υλικών (ανακτώμενων και υπολείμματος), πραγματοποιείται απογραφή στο τέλος κάθε έτους (ή και συχνότερα). Η ποσότητα που θεωρείται ως αποθήκη είναι η μικρότερη ανά υλικό μεταξύ αυτής που προκύπτει από τα αρχεία πιστοποίησης και αυτής που απογράφηκε (συμπεριλαμβανομένων και των ατιμολόγητων δελτίων).

- Σε περίπτωση που τα απόβλητα συσκευασίας, συν ανακτώνται με άλλα απόβλητα ίδιου υλικού που δεν είναι συσκευασίες (π.χ. ανάμικτο χαρτί κα) για λόγους τεχνικούς που αφορούν τη διαδικασία διαλογής ή λόγους οικονομικούς που αφορούν την αγορά δευτερογενών υλικών θα πιστοποιείται μόνο το καθαρό ποσοστό συσκευασίας των ανάμικτων υλικών. Η καθαρότητα προσδιορίζεται από

σχετικές αναλύσεις, για τις οποίες δεν υπάρχει κανένας περιορισμός ως προς τον χρόνο διεξαγωγής, τις ποσότητες του δείγματος και την συχνότητα υλοποίησης.

Στις περιπτώσεις ανάκτησης των λοιπών υλικών που δεν ανήκουν στις παραπάνω κατηγορίες (όπως αναφέρονται στο Παράρτημα II) πιστοποιείται μόνο το ποσοστό συσκευασίας του συγκεκριμένου υλικού. Για παράδειγμα σε δέμα PET το ποσοστό που πιστοποιείται αφορά μόνο στην συσκευασία PET ανεξάρτητα εάν το δέμα περιλαμβάνει άλλες πλαστικές συσκευασίες. Η ΕΕΑΑ μέσω των μεθόδων ελέγχου που περιγράφονται στο Παράρτημα IV, θα προσδιορίζει το ποσοστό της περιεκτικότητας του ανακυκλώσιμου υλικού σε απόβλητα συσκευασίας.

Κάθε μήνα οι ποσότητες που τελικώς πιστοποιούνται είναι εκείνες που πωλούνται από τα Κέντρα Διαλογής με τον περιορισμό: {πωληθείσες ποσότητες} ≤ {πιστοποιημένη αποθήκη αρχής μήνα + πιστοποιημένη ανάκτηση} .

Ομοίως, σε ότι αφορά το Υπόλειμμα, το πιστοποιημένο εξερχόμενο προς διάθεση υπόλειμμα θα πρέπει επίσης να ακολουθεί τον περιορισμό: {Υπόλειμμα προς διάθεση} ≤ {πιστοποιημένη αποθήκη υπολείμματος αρχής μήνα + πιστοποιημένη ανάκτηση υπολείμματος}.

Σε περίπτωση εφαρμογής Packing List (άθροισμα βάρους πωλούμενων δεμάτων), ως πωληθείσες ποσότητες, θεωρούνται οι μικρότερες μεταξύ Δελτίου Αποστολής και αντίστοιχου Packing List. Στις περιπτώσεις που υπάρξει κάποια βλάβη στο σύστημα καταγραφής και ως εκ τούτου δεν υπάρχει packing list, ως πωληθείσες ποσότητες θεωρούνται εκείνες του βάρους των ΔΑ. Ο εργολάβος ενημερώνει με e-mail τον υπεύθυνο έργου για την αναγγελία της βλάβης και για τις φορτώσεις που πραγματοποιήθηκαν εκτός συστήματος καταγραφής.

Τα ανακτώμενα υλικά θα πρέπει να παραδίδονται (πωλούνται) σε:

- εγχώριους ανακυκλωτές που λειτουργούν νομίμως (Ως ανακυκλωτής νοείται ο αποδέκτης που έχει καταθέσει στην ΕΕΑΑ αντίγραφο της άδειας λειτουργίας στο οποίο να αναφέρεται ότι πραγματοποιείται επεξεργασία (μεταποίηση) των υλικών τέτοια ώστε να μπορούν να προωθηθούν στην βιομηχανία).
- αποδέκτες στο εξωτερικό υπό τους όρους και προϋποθέσεις του ισχύοντος νομικού πλαισίου,
- σε εγχώριους εμπόρους με τις εξής προϋποθέσεις: α) ότι τα υλικά θα μεταπωλούνται μόνο σε ανακυκλωτές ή θα εξάγονται β) θα ενημερώνονται οι έμποροι αποδέκτες από τον ΕΡΓΟΛΑΒΟ ότι για τις ποσότητες που αγόρασαν από τα ΚΔΑΥ, θα πρέπει να προσκομίζουν ανά τρίμηνο, παραστατικά πώλησης προς εγχώριο ανακυκλωτή ή εξαγωγή και υπογεγραμμένη σχετική

συνοδευτική βεβαίωση, κατόπιν αιτήματος της ΕΕΑΑ. Στην περίπτωση που οι έμποροι αποδέκτες δεν ανταποκρίνονται στο αίτημα, η ΕΕΑΑ διατηρεί το δικαίωμα να αποκλείει το συγκεκριμένο έμπορο από αγορές από ΚΔΑΥ από το διάστημα που πραγματοποιήθηκε ο έλεγχος και έπειτα.

Ειδικά στη περίπτωση διάθεσης σε ανακυκλωτές εκτός της χώρας, απαιτούνται ενδεικτικά τα εξής: παραστατικά εξαγωγής, φορτωτικά έγγραφα και έγγραφα του ΥΠΕΚΑ για την έγκριση της εξαγωγής βάσει του Κανονισμού 1013/2006, ή κατ' ελάχιστον οποιοδήποτε νόμιμο έγγραφο είναι αποδεκτό από το ΥΠΕΚΑ για την αναγνώριση της εξαγωγής.

Ρητά συμφωνείται ότι οποιαδήποτε υπόδειξη ή απόφαση των αρμόδιων αρχών του ΥΠΕΚΑ σχετικά με την καταλληλότητα των τελικών αποδεκτών των υλικών, καθώς και την παρούσα διαδικασία πιστοποίησης, θα εφαρμόζεται υποχρεωτικά.

Τονίζεται, ότι ο ΕΡΓΟΛΑΒΟΣ οφείλει να υποβάλλει τυχόν πιστωτικά τιμολόγια ή άλλα παραστατικά που αφορούν επιστροφές ή οποιοσδήποτε άλλες ρυθμίσεις και συμφωνίες που επηρεάζουν τις πωληθείσες ποσότητες, με τελικό σκοπό οι ανακτώμενες ποσότητες να εκκαθαρίζονται και να ανταποκρίνονται απολύτως στις πραγματικά πωληθείσες ποσότητες.

Τυχόν διαφωνίες που θα προκύψουν κατά την εφαρμογή των ανωτέρω, συμφωνείται ότι μπορούν να παραπεμφθούν για διαιτησία στις αρμόδιες αρχές του ΥΠΕΚΑ.

**Για τη μηνιαία πιστοποίηση, ο ΕΡΓΟΛΑΒΟΣ υποχρεούται να παραδίδει πλήρως στην ΕΕΑΑ έως την 5<sup>η</sup> ημέρα κάθε μήνα τα ακόλουθα:**

1) Αντίγραφα των τιμολογίων πώλησης, των δελτίων αποστολής, ζυγολογίων και των λοιπών νόμιμων παραστατικών, που αφορούν τα υλικά που πωλήθηκαν τον προηγούμενο μήνα.

Τα αντίγραφα αυτά πρέπει:

- Να φέρουν πρωτότυπη σφραγίδα και υπογραφή του ΕΡΓΟΛΑΒΟΥ, ως ένδειξη ακριβούς αντιγράφου.
- Να είναι πλήρως συμπληρωμένα (φορολογικά στοιχεία, ποσότητες, αναλυτική περιγραφή, υπογραφές εκδότη και παραλήπτη κλπ).
- Να φέρουν την ανάλογη περιγραφή του Παραρτήματος II.

2) Μηνιαία αναλυτική κατάσταση εισόδου οχημάτων.

3) Μηνιαία κατάσταση ανάκτησης υλικών.

4) Βεβαίωση Πωλήσεων.

5) Μηνιαία αναλυτική κατάσταση απόρριψης ή/και επιστροφής υπολείμματος.

6) Κατάσταση Αριθμού Εργαζομένων ανά σημείο παραγωγής (εφόσον ζητηθεί από την ΕΕΑΑ).

7) Σφραγισμένη και ενυπόγραφη βεβαίωση παραλαβής υλικών του αποδέκτη για τα υλικά πούλησε ο ΕΡΓΟΛΑΒΟΣ τη συγκεκριμένη περίοδο.

Ενδεικτικά υποδείγματα των παραπάνω συγκεντρωτικών καταστάσεων (2,3,4,5) περιλαμβάνονται στο Παράρτημα VII. Οι ανωτέρω συγκεντρωτικές καταστάσεις απαιτείται να φέρουν πρωτότυπη σφραγίδα και υπογραφή του ΕΡΓΟΛΑΒΟΥ και να αποστέλλονται και σε ηλεκτρονική μορφή (αρχείο excel).



## Παράρτημα IV

### **Έλεγχοι, Δειγματοληψίες, Αναλύσεις**

Η ΕΕΑΑ έχει το δικαίωμα να διενεργεί κατά την κρίση της, μέσω στελεχών της ή ελεγκτών τρίτων, αιφνιδιαστικά ή κατόπιν προ συνεννόησης, ελέγχους, δειγματοληψίες, και αναλύσεις, με σκοπό τη διερεύνηση της εύρυθμης και ασφαλούς λειτουργίας του ΚΔΑΥ, της άρτιας εκτέλεσης των υπηρεσιών διαλογής και επεξεργασίας, καθώς και τον προσδιορισμό της σύνθεσης του ρεύματος εισερχομένων ποσοτήτων μπλε κάδου – ρευμάτων ανά Ο.Τ.Α. α' βαθμού (Ν. 4819). Η συχνότητα των ελέγχων/ δειγματοληψιών/ αναλύσεων και η διάρκεια αυτών, θα καθορίζεται από την ΕΕΑΑ. Ο Εργολάβος υποχρεούται να παρέχει αζημίως το απαιτούμενο προσωπικό και εξοπλισμό για την πραγματοποίηση των ελέγχων/ δειγματοληψιών/ αναλύσεων.

Η διενέργεια των ως άνω ελέγχων, δειγματοληψιών και αναλύσεων από την ΕΕΑΑ, δεν απαλλάσσει τον ΕΡΓΟΛΑΒΟ από οποιαδήποτε ευθύνη για πράξεις ή παραλείψεις των προστιθέντων του.

Ενδεικτικά, η ΕΕΑΑ έχει το δικαίωμα να οργανώνει ελέγχους, δειγματοληψίες και αναλύσεις, και ο ΕΡΓΟΛΑΒΟΣ την υποχρέωση να αποδέχεται και να εκτελεί τις σχετικές εντολές της ΕΕΑΑ, στα εξής σημεία της παραγωγικής διαδικασίας:

- Στην καταγραφή και ζύγιση (και σε γεφυροπλάστιγγα τρίτων) των εισερχόμενων οχημάτων συλλογής με σκοπό τον προσδιορισμό των ποσοτήτων που εισέρχονται στο Κέντρο για διαλογή.
- Στο εισερχόμενο ρεύμα και στη διαδικασία διαλογής, με σκοπό τον προσδιορισμό είτε της μέσης σύνθεσης του εισερχόμενου ρεύματος (σύσταση μπλε κάδου), είτε της παραγωγικότητας του Κέντρου Διαλογής (παραγωγική ικανότητα) μέσω της οποίας προσδιορίζεται η μηνιαία τεκμαρτή ανάκτηση.
- Στα τελικά (ανακτώμενα) προϊόντα, με σκοπό τον προσδιορισμό της καθαρότητας τους.
- Στα ανάμικτα ανακτώμενα προϊόντα (πχ ανάμικτο χαρτί κά), με σκοπό τον προσδιορισμό του ποσοστού της περιεκτικότητας του ανακυκλώσιμου υλικού σε απόβλητα συσκευασίας.
- Στην καταμέτρηση της αποθήκης των ανακτώμενων υλικών συσκευασίας στο χώρο που έχει αυστηρά οριοθετηθεί.
- Στο υπόλειμμα, με σκοπό την τήρηση των όρων της παρούσας σύμβασης περί ελάχιστης περιεκτικότητας του υπολείμματος σε απόβλητα συσκευασίας.

## Έλεγχος Υπολείμματος

Η ΕΕΑΑ θα πραγματοποιεί κατά την κρίση της, αιφνιδιαστικά ή όχι, δειγματοληψίες αναλύσεις και μετρήσεις του υπολείμματος, στις οποίες μπορεί να παρίσταται ο εργοδηγός της βάρδιας ή άλλος εκπρόσωπος του ΕΡΓΟΛΑΒΟΥ. Οι αναλύσεις θα πραγματοποιούνται κατ' ελάχιστο μία (1) φορά κάθε ημερολογιακό τρίμηνο, σύμφωνα με τα περιγραφόμενα στο παρόν Παράρτημα. Δείκτης Αναφοράς ορίζεται το ποσοστό των αποβλήτων συσκευασίας (ΑΣ) στο υπόλειμμα. Ρητά διευκρινίζεται ότι ως απόβλητα συσκευασίας νοούνται όλα τα υλικά εκείνα που ορίζει ο Νόμος 2939/01 και οι σχετικές νομικές διατάξεις.

Ο μέσος όρος (ΜΟ) των αποτελεσμάτων των αναλύσεων κάθε ημερολογιακού τριμήνου, θα χρησιμοποιείται για την αποτύπωση της αποδοτικότητας των παρεχόμενων υπηρεσιών διαλογής το συγκεκριμένο τρίμηνο, και την οικονομική επιβράβευση ή την επιβολή οικονομικής ποινής στον ΕΡΓΟΛΑΒΟ, ως ακολούθως:

### A. Για τον υπολογισμό της αποδοτικότητας απαιτούνται τα εξής δεδομένα:

- Μέσος όρος % συσκευασίας στο υπόλειμμα τριμήνου, που προκύπτει από τις αντίστοιχες αναλύσεις ( μια ανάλυση κατ' ελάχιστο ανά τρίμηνο).
- Είσοδος τριμήνου.
- Μέσος όρος υπολείμματος τριμήνου ΚΔΑΥ (αφορά στο παραγόμενο ζυγισμένο υπόλειμμα, όπως αυτό εμφανίζεται στα αρχεία πιστοποίησης).

### B. Κλίμακες υπολογισμού:

a. ΚΔΑΥ με τριμηνιαία είσοδο έως 3.750 τόνους (15.000 τόνους ετησίως)

$Y < 3\%$  bonus

$3\% \leq Y \leq 5\%$  ουδέτερο

$5\% < Y$  malus

b. ΚΔΑΥ με τριμηνιαία είσοδο μεγαλύτερη από 3.750 τόνους.

$Y\% < 4\%$  bonus

$4\% \leq Y\% \leq 6\%$  ουδέτερο

$6\% < Y\%$  malus

### Γ. Υπολογισμός:

A.malus: Θα υπολογίζονται οι ποσότητες ΑΣ τριμήνου οι οποίες αντιστοιχούν στο ποσοστό πέραν του ορίου malus (5% ή 6%). Εν συνεχεία το malus θα προκύπτει από τον πολλαπλασιασμό των ποσοτήτων αυτών με 100€/τόνο.

$$\text{MALUS} = (Y\% - \text{\%Όριο Malus}) * (\text{\%Υπόλειμμα ΚΔΑΥ}) * (\text{Είσοδος τριμήνου}) * 100\text{\$/\text{tn}}$$

Ανώτατο όριο θεωρούμενου malus 10%

B.bonus: Θα υπολογίζονται οι ποσότητες ΑΣ τριμήνου οι οποίες αντιστοιχούν στο ποσοστό έως του ορίου bonus (3% ή 4%). Εν συνεχεία το bonus θα προκύπτει από τον πολλαπλασιασμό των ποσοτήτων αυτών με 100€/τόνο.

$$\text{BONUS} = (\text{\%Όριο bonus} - Y\%) * (\text{\%Υπόλειμμα ΚΔΑΥ}) * (\text{Είσοδος τριμήνου}) * 100\text{\$/\text{tn}}$$

### Δ. Παράδειγμα

1.ΚΔΑΥ με Είσοδο Τριμήνου: 21.537 τόνοι και Υπόλειμμα Τριμήνου ΚΔΑΥ: 36,8%

ΜΟ ΑΣ στο υπόλειμμα τριμήνου (Y%): 7%

$$\text{MALUS} = (7\% - 6\%) * 36.8\% * 21.537 * 100 = 7.926\text{\$}$$

2.ΚΔΑΥ με Είσοδο Τριμήνου: 3.567 τόνοι και Υπόλειμμα Τριμήνου ΚΔΑΥ: 29,9%

ΜΟ ΑΣ στο υπόλειμμα τριμήνου (Υ%): 2,5%

BONUS= (3%-2.5%)\*29.9 %\*3.567\*100=534€

Αν επί δύο συνεχόμενα τρίμηνα το ποσοστό είναι μεγαλύτερο από 10%, τότε η ΕΕΑΑ έχει το δικαίωμα μονομερώς και κατά την κρίση της να μειώσει τις ποσότητες που παραδίδει προς διαλογή στο ΚΔΑΥ και παύουν να ισχύουν οποιοσδήποτε προθέσεις ή ρήτρες που τυχόν υπάρχουν στην παρούσα σύμβαση σχετικά με τις ποσότητες, όπως ενδεικτικά οι προς ενημέρωση και μόνο αναφερόμενες στο άρθρο «Αντικείμενο Σύμβασης».

Ο έλεγχος της αποδοτικότητας αφορά το σύνολο των ΟΤΑ που εξυπηρετεί το ΚΔΑΥ ανεξάρτητα του τύπου σύμβασης συνεργασίας με την ΕΕΑΑ.

## Παράρτημα V

### Προδιαγραφές Ανακτώμενων Υλικών

Τα ανακτώμενα υλικά, οι κατηγορίες των οποίων περιγράφονται στο Παράρτημα II, πρέπει να έχουν τις εξής ελάχιστες ποιοτικές προδιαγραφές:

- Ποσοστό προσμείξεων στο Χαρτί/Χαρτόνι συσκευασίας (εξαιρουμένης της υγρασίας και του σύρματος του δέματος): μέχρι 2% κατά βάρος.
- Ποσοστά προσμείξεων στα κλάσματα των πλαστικών συσκευασιών (εξαιρουμένων των πωμάτων ή ετικετών και του σύρματος του δέματος): μέχρι 2% κατά βάρος.
- Ποσοστό προσμείξεων στις συσκευασίες από αλουμίνιο και σίδηρο (εξαιρουμένου του σύρματος του δέματος μέχρι 2% κατά βάρος.
- Ποσοστό προσμείξεων στις συσκευασίες γυαλιού (εξαιρουμένων των βοηθητικών ροής ή λοιπών στοιχείων που δεν είναι δυνατόν να διαχωριστούν με το χέρι): μέχρι 2% κατά βάρος.
- Ποσοστό προσμείξεων στις Χάρτινες Συσκευασίες Υγρών (εξαιρουμένων των πωμάτων και του σύρματος του δέματος): μέχρι 2% κατά βάρος.

Ως πρόσμιξη θεωρείται οποιοδήποτε άλλο περιεχόμενο του δέματος ή χύδην φορτίου εκτός από το υλικό της εκάστοτε κατηγορίας του Παραρτήματος II. Για παράδειγμα, σε δέμα κατηγορίας «Απόβλητα Συσκευασίας - Φιλμ PE» ως πρόσμιξη θεωρείται οποιαδήποτε άλλη πλαστική συσκευασία ή άλλο υλικό εκτός των συσκευασιών Φιλμ PE.

Τα ανωτέρω ισχύουν στην περίπτωση κατά την οποία ο ΕΡΓΟΛΑΒΟΣ απευθυνθεί προς την ΕΕΑΑ για τη διάθεση των υλικών, λόγω αδυναμίας διάθεσης από τον ίδιο, ρητά εξαιρουμένης από την τήρηση της ως άνω υποχρέωσης, της διάθεσης υλικών προς τρίτους από τον ίδιο τον ΕΡΓΟΛΑΒΟ. Σε αυτή την περίπτωση η ΕΕΑΑ δύναται να αναπροσαρμόσει τις κατηγορίες και τις προδιαγραφές των ανακτώμενων υλικών όταν οι συνθήκες της διεθνούς και εγχώριας αγοράς επιφέρουν μεταβολές στην απορρόφησή τους. Το ίδιο ισχύει και στην περίπτωση που διαφορετικές προδιαγραφές επιβληθούν από Εθνική ή Ευρωπαϊκή Νομοθεσία.

## Παράρτημα VI

### Αμοιβή

Έναντι των υποχρεώσεων του ΕΡΓΟΛΑΒΟΥ που περιγράφονται στην παρούσα σύμβαση, η ΕΕΑΑ αναλαμβάνει την υποχρέωση να καταβάλλει στον ΕΡΓΟΛΑΒΟ τίμημα υπολογιζόμενο ως ακολούθως:

- Για τις υπηρεσίες που παρέχονται από τον ΕΡΓΟΛΑΒΟ (διαλογή, ανάκτηση, πιστοποίηση κλπ.) σε σχέση με το χαρτί/χαρτόνι συσκευασίας .....€ ανά ανακτώμενο τόνο μετά από την πώλησή του.
- Εκτός από το χαρτόνι συσκευασίας, για τις υπηρεσίες που παρέχονται από τον ΕΡΓΟΛΑΒΟ (διαλογή, ανάκτηση, πιστοποίηση κλπ.) σε σχέση με όλα τα άλλα ανακτώμενα απόβλητα συσκευασίας, .....€ ανά ανακτώμενο τόνο μετά από την πώλησή του.

Οι χρηματικές καταβολές προς τον ΕΡΓΟΛΑΒΟ αντιστοιχούν αφενός στις ανακτώμενες ποσότητες του Δήμου Θέρμης, αφετέρου στους υπόλοιπους αντισυμβαλλόμενους ΟΤΑ με τους οποίους η ΕΕΑΑ έχει εν ισχύ σύμβαση τύπου Α'. Μέχρι της έκδοσης της οριστικής διαδικασίας προσδιορισμού της ανάκτησης ανά Δήμο από το ΥΠΕΝ ο τρόπος επιμερισμού θα γίνεται με την έως σήμερα διαδικασία σύμφωνα η οποία βασίζεται στα συνολικά αποτελέσματα του ΚΔΑΥ Θέρμης και του ποσοστού συμμετοχής των εισερχόμενων ποσοτήτων του Δήμου Θέρμης σε αυτό.

Η εξόφληση του μηνιαίου τιμήματος πραγματοποιείται την 25η ημέρα του δεύτερου μήνα μετά την πιστοποιημένη παροχή υπηρεσίας και την προσκόμιση των απαραίτητων αποδεικτικών/παραστατικών (δηλαδή τιμολογίων πώλησης, δελτίων αποστολής, πιστωτικών επιστροφής) και την έκδοση του νόμιμου παραστατικού και όλων των λοιπών στοιχείων που αναφέρονται στην παρούσα σύμβαση.

Μετά το τέλος κάθε ημερολογιακού τριμήνου και ταυτόχρονα με την είσπραξη του τιμήματος του τρίτου μήνα εκάστου τριμήνου, θα γίνεται και ο συμψηφισμός του ποσού (πιστωτικό ή χρεωστικό), που θα προκύπτει από τον έλεγχο του υπολείμματος όπως αυτός περιγράφεται στο Παράρτημα IV.

Σε όλα τα ανωτέρω ποσά υπολογίζεται επιπλέον ο ανάλογος ΦΠΑ.

Τα παραπάνω θα συνοδεύονται από την Βεβαίωση Ποσοτήτων προς Ανακύκλωση, υπόδειγμα της οποίας επισυνάπτεται.

Όλα τα πιο πάνω στοιχεία και έντυπα θα πρέπει να υποβάλλονται στον Υπεύθυνο Έργου ως τις 5 του επόμενου μηνός.

Ρητά συμφωνείται ότι ο ΕΡΓΟΛΑΒΟΣ θα αποκτά με πρωτότυπη κτήση τα υλικά που θα ανακτώνται στα πλαίσια της παρούσας σύμβασης και τα οποία (ανακτώμενα υλικά) θα πωλεί υπό τους όρους και τις προϋποθέσεις της παρούσας σύμβασης και θα εισπράττει τα ανάλογα έσοδα.

Ρητά συμφωνείται ότι οποιαδήποτε υπόδειξη ή απόφαση των αρμόδιων αρχών του ΥΠΕΚΑ σχετικά με την καταλληλότητα των τελικών αποδεκτών των υλικών θα εφαρμόζεται υποχρεωτικά.

Η ΕΕΑΑ διατηρεί το δικαίωμα να ελέγχει την αξιοποίηση των ανακτώμενων υλικών από τους αποδέκτες τους.

Ρητά συμφωνείται ότι οι τιμές που αναφέρονται στο παρόν Παράρτημα αφορούν μόνο σε ανακτηθέντα απόβλητα συσκευασίας, σύμφωνα με τις προβλέψεις του Ν. 2939/01, και εφόσον αυτά πληρούν τις προδιαγραφές που τα καθιστούν αποδεκτά από την αγορά των δευτερογενών υλικών και περιγράφονται στο Παράρτημα II. Τα αποδεικτικά παραστατικά που αναφέρονται στο παρόν Παράρτημα θα πρέπει να αναγράφουν αποκλειστικώς την αντίστοιχη περιγραφή του σχετικού καταλόγου των ανακτώμενων αποβλήτων συσκευασίας του Παραρτήματος II.

Σημειώνεται ότι εάν κατόπιν συμφωνίας της ΕΕΑΑ με τις αρμόδιες αρχές, μεταβληθούν οι τιμές ή οι κατηγορίες των υλικών, θα γίνουν διαπραγματεύσεις για συνέχιση της συμφωνίας ή λήξη αζημίως.

## Παράρτημα VII

### Τηρούμενα Βιβλία – Αναφορές – Εκθέσεις

Ο ΕΡΓΟΛΑΒΟΣ οφείλει να τηρεί στο ΚΔΑΥ όλα τα κατά νόμο προβλεπόμενα βιβλία. Ενδεικτικά και μόνο θα πρέπει κατ' ελάχιστο να τηρεί τα ακόλουθα βιβλία και αρχεία, τα οποία θα αποστέλλει σε ηλεκτρονική μορφή ή/ και θα παραδίδει τα αντίστοιχα παραστατικά στον Υπεύθυνο έργου της ΕΕΑΑ κάθε τέλος του μήνα (ή ανά πάσα στιγμή ζητηθεί από τον Υπεύθυνο έργου) :

- Ημερήσιο Βιβλίο Εισόδου Οχημάτων (σε ηλεκτρονική μορφή).
- Ημερήσιο Βιβλίο Εξόδου Οχημάτων (σε ηλεκτρονική μορφή).
- Ημερήσιο βιβλίο παραγωγής (ανάκτηση) ανά υλικό (περιλαμβανομένου και του υπολείμματος και των ανακτώμενων υλικών που δεν είναι απόβλητα συσκευασίας), σε ηλεκτρονική μορφή.
- Βιβλίο Ελέγχου και Συντήρησης Μέσων Ενεργητικής Πυροπροστασίας θεωρημένο από την κατά τόπο αρμόδια Πυροσβεστική Υπηρεσία.
- Βιβλίο Επίβλεψης Λειτουργίας και Συντήρησης του Μηχανολογικού Εξοπλισμού θεωρημένο από το Ειρηνοδικείο.
- Βιβλίο συντήρησης και επισκευών (σε ηλεκτρονική μορφή ή/και εκτυπωμένο σφραγισμένο και υπογεγραμμένο).
- Βιβλίο συμβάντων.

Η ΕΕΑΑ έχει το δικαίωμα να ελέγχει κατά την κρίση της την ορθή τήρηση αυτών.

- Ο εργολάβος επίσης οφείλει να στέλνει στην ΕΕΑΑ ως τις 5 του επόμενου μηνός, πλήρως και ορθά συμπληρωμένα τα ακόλουθα αρχεία, σε ηλεκτρονική μορφή, μαζί με τα σχετικά αποδεικτικά/ παραστατικά που προβλέπονται στην παρούσα σύμβαση. Σε διαφορετική περίπτωση η πληρωμή του Εργολάβου θα γίνεται τον επόμενο μήνα.
- Μηνιαία έκθεση συντηρήσεων και επισκευών.
- Συγκεντρωτική απολογιστική κατάσταση μήνα «Μητρώο»: εισόδου, παραγωγής (ανάκτηση), εξόδου (πωλήσεις, υπόλειμμα κα), αποθηκευμένων υλικών, καθώς και ισοζυγίου ποσοτήτων, μαζί με τα σχετικά παραστατικά (δελτία, ζυγολόγια κά)



Σημειώνουμε πως οι ως άνω ηλεκτρονικές αναφορές εισόδου, εξόδου οχημάτων και παραγωγής (ανάκτησης), εκδίδονται ανά πάσα στιγμή από το εγκατεστημένο σύστημα καταγραφής, πρόσβαση στο οποίο έχει ο Εργολάβος.

# Παράρτημα VIII

## Υποδείγματα Εντύπων

### Έντυπο 1

#### Βεβαίωση Πωλήσεων Ποσοτήτων Αποβλήτων Συσκευασίας

**Βεβαίωση Ποσοτήτων Αποβλήτων Συσκευασίας**  
που ανακτήθηκαν και πωλήθηκαν το μήνα .....  
ΚΔΑΥ .....

Σε εφαρμογή της Σύμβασης Συνεργασίας που υπογράφηκε την ..... μεταξύ της ..... και της ΕΕΑΑ, βεβαιώνω τα ακόλουθα στοιχεία που αφορούν τα απόβλητα συσκευασίας που ανακτήθηκαν στο ΚΔΑΥ Ελευσίνας και πωλήθηκαν τον τρέχοντα μήνα στους κατωτέρω αποδέκτες με σκοπό να ανακυκλωθούν.

Επισυνάπτονται τα σχετικά παραστατικά/αποδεικτικά ανακύκλωσης σύμφωνα με τις προβλέψεις της σύμβασης, συμπεριλαμβανομένων των πιστωτικών τιμολογίων που τυχόν έχουν εκδοθεί και αφορούν στις ποσότητες που πωλήθηκαν τον παρόντα μήνα.

**Βεβαίωση Πωλήσεων**

Τμήμα	Εργολάβος	Περίοδος

A/A Φόρτωσης	Ημ/Μία Φόρτωσης	Αρ. Οχήματος	Αρ. Παραστατικού Ανακύκλωσης	Ημ/Μία Παραστατικού Ανακύκλωσης	Αρ. Τιμολογίου	Ημ/Μία Τιμολογίου	Περιγραφή Είδους	Κωδικός ΕΕΑΑ Όγκο	Βάρος (ΡΤ) τόνος	Βάρος ΔΑ- τόνος	Πελάτης ή Προμηθευτής	ΗΜΑ της εγκατάστασης Παραλήπτης Αποδέκτης	ΑΦΜ Πελάτη ή Προμηθευτή	Τμήτ Πώλησης (Ε/Τ)	Αρ. GR ANNEX VII (R Μην)	ΗΜΑ μεταφοράς

Για τον Εργολάβο  
Ημερομηνία:

### Έντυπο 2

#### Μηνιαία κατάσταση ανάκτησης υλικών

Ανάκτηση	Ποσότητα Ανακτηθείσα (τόνοι)
Χαρτόνι/χαρτί	
Χάρτινες συσκευασίες υγρών προϊόντων	
Πλαστικά-PET	
Πλαστικά-PE	
Πλαστικά-Φιλμ PE	
Πλαστικό-Λοιπά	
Αλουμίνιο	
Γυαλί	
Ανάμικτος σίδηρος	
Ανάμικτο χαρτί	
Έντυπο χαρτί	
Λοιπά Ανακτώμενα	
Υπόλειμμα	
<b>ΣΥΝΟΛΟ ΑΝΑΚΤΗΣΗΣ</b>	<b>0,00</b>

### Έντυπο 3

#### Μηνιαία αναλυτική κατάσταση απόρριψης ή/και επιστροφής υπολείμματος

Σύνολο υπολείμματος (κιλά)										
Ημερομηνία	Κωδικός Δήμου	Δήμος	Επιπλέον στοιχεία	Όχημα (Αρ. Κυκλ)	Ποσότητα (κιλά)	Δελτίο	HMA 1ης εγκατάστασης Παραλαβής	Χώρος Παραλαβής	Αριθμός Βεβαίωσης	HMA Μεταφορά

### Έντυπο 4

#### Μηνιαία αναλυτική κατάσταση εισόδου οχημάτων

Σύνολο Εισόδου Μηνός (κιλά)										
Αδιάλεκτο Υλικό Δήμων										
Ημερομηνία	Κωδικός Δήμου	Δήμος	Επιπλέον Στοιχεία	Όχημα (Αρ. Κυκλ)	Ποσότητα (κιλά)	Δελτίο	HMA συλλογή - μεταφορά	Κωδικός ΕΚΑ	Σχόλιο 3	HMA παραγωγού

### Έντυπο 5

**Βεβαίωση Παραλαβής Υλικών**

Βεβαιώνεται ότι η εταιρεία .....με ΑΦΜ .....παρέλαβε από την εταιρεία .....τις παρακάτω ποσότητες την περίοδο .....

Αρ. Τιμολογίου	Ημ/νία Τιμολογίου	Περιγραφή Είδους	Βάρος ΔΑ- τόνοι
		<b>Σύνολο</b>	

Εταιρεία

Υπογραφή

Ημερομηνία

## Παράρτημα ΙΧ

### ΣΧΕΔΙΟ ΕΓΓΥΗΤΙΚΗΣ ΕΠΙΣΤΟΛΗΣ

**Προς**

**ΕΛΛΗΝΙΚΗ ΕΤΑΙΡΕΙΑ ΑΞΙΟΠΟΙΗΣΗΣ-ΑΝΑΚΥΚΛΩΣΗΣ Α.Ε**

**ΧΕΙΜΑΡΡΑΣ 5**

**ΜΑΡΟΥΣΙ 15125**

**Κύριοι,**

**ΕΓΓΥΗΤΙΚΗ ΕΠΙΣΤΟΛΗ Νο.....**

Έχουμε την τιμή να σας γνωρίσουμε ότι σας παρέχουμε την εγγύηση μας ανεπιφύλακτα και ανέκκλητα προς εσάς, παραιτούμενοι από το ευεργέτημα της διαιρέσεως και της διζήσεως, μέχρι του ποσού των ΕΥΡΩ .....(Ευρώ.....) στο οποίο και μόνο περιορίζεται η εγγύηση μας υπέρ της εταιρείας....., για την καλή εκτέλεση των όρων της μεταξύ σας σύμβασης της .../.../... που αφορά το έργο «..... ».

Το παραπάνω ποσό τηρούμε στη διάθεσή σας και θα καταβληθεί ολικά ή μερικά, χωρίς καμία από μέρους μας αντίρρηση ή ένσταση και χωρίς να ερευνηθεί το βάσιμο ή μη της απαίτησης, μέσα σε τρεις (3) εργάσιμες ημέρες από την απλή έγγραφης ειδοποίησής σας προς εμάς για τη ολική ή μερική κατάπτωση της και με την επιστροφή σε εμάς της παρούσας.

Σε περίπτωση κατάπτωσης της εγγύησης το ποσό της κατάπτωσης υπόκεινται στο εκάστοτε ισχύον πάγιο τέλος χαρτοσήμου.

Η παρούσα εγγυητική επιστολή ισχύει μέχρι να μας επιστραφεί ή μέχρι να πάρουμε έγγραφη δήλωσή σας ότι έχουν εκλείψει οι λόγοι για τους οποίους εκδόθηκε.

## Παράρτημα Χ

### **«Προστασία Δεδομένων Προσωπικού Χαρακτήρα»**

1. Η ΕΕΑΑ, ως υπεύθυνη επεξεργασίας, δηλώνει ρητά ότι θα επεξεργάζεται τα δεδομένα προσωπικού χαρακτήρα των (εκάστοτε) νόμιμων εκπροσώπων του ΕΡΓΟΛΑΒΟΥ ή των προσώπων που δηλώνονται από τον ΕΡΓΟΛΑΒΟ ως σημείο επικοινωνίας και επαφής για λογαριασμό της (εφεξής από κοινού τα «Υποκείμενα»), σύμφωνα με το ισχύον νομικό και κανονιστικό πλαίσιο για την προστασία των δεδομένων προσωπικού χαρακτήρα και μόνο κατά τρόπο συμβατό με τους αρχικούς σκοπούς συλλογής τους, λαμβάνοντας τα κατάλληλα τεχνικά και οργανωτικά μέτρα, στο πλαίσιο εκτέλεσης της παρούσας σύμβασης.

2. Τα δεδομένα αυτά θα διατηρηθούν από την ΕΕΑΑ για όσο διάστημα παραμένουν σε ισχύ οι σκοποί, για τους οποίους συλλέχθηκαν και αναφέρονται παραπάνω. Η ΕΕΑΑ ενδέχεται να διατηρεί τα δεδομένα και μετά την εκπλήρωση των σκοπών συλλογής και επεξεργασίας αυτών στις ακόλουθες περιοριστικά αναφερόμενες περιπτώσεις και δη α) εφόσον υφίσταται έννομη υποχρέωση της ΕΕΑΑ από σχετική διάταξη νόμου, β) για την χρήση ενώπιον φορολογικών αρχών καθώς και κάθε άλλης ελεγκτικής αρχής στα πλαίσια της νόμιμης προθεσμίας παραγραφής, γ) εφόσον απαιτείται για την καλή οργάνωση και λειτουργία της εταιρείας, δ) μέχρι την παραγραφή των σχετικών αξιώσεων για την προάσπιση των δικαιωμάτων και των έννομων συμφερόντων της ΕΕΑΑ ενώπιον παντός αρμόδιου Δικαστηρίου και κάθε άλλης δημόσιας αρχής, καθώς και ε) εφόσον υφίσταται διοικητική ή δικαστική διαφορά, που σχετίζεται άμεσα ή έμμεσα με τα δεδομένα των Υποκειμένων, μέχρι την έκδοση αμετάκλητης δικαστικής απόφασης.

3. Τα Υποκείμενα έχουν το δικαίωμα στην πρόσβαση, διόρθωση και διαγραφή των δεδομένων τους, καθώς και στον περιορισμό και στην εναντίωση στην επεξεργασία των δεδομένων τους από την ΕΕΑΑ. Τα εν λόγω δικαιώματα μπορούν να ασκήσουν επικοινωνώντας στο τηλέφωνο 210-8010962 , ή στη διεύθυνση ηλεκτρονικού ταχυδρομείου [privacy@herrco.gr](mailto:privacy@herrco.gr). Τέλος, τα Υποκείμενα έχουν δικαίωμα υποβολής καταγγελίας στην Αρχή Προστασίας Δεδομένων Προσωπικού Χαρακτήρα, δ/ση Λεωφ. Κηφισίας αρ. 1-3, 11523 Αθήνα, τηλ: 2106475628, email: (<http://www.dpa.gr/>).

# Παράρτημα XI: Κάτοψη ορόφου γραφείων, αποθήκης & χώρου στάθμευσης ΕΕΑΑ

Κάτοψη ορόφου γραφείων:

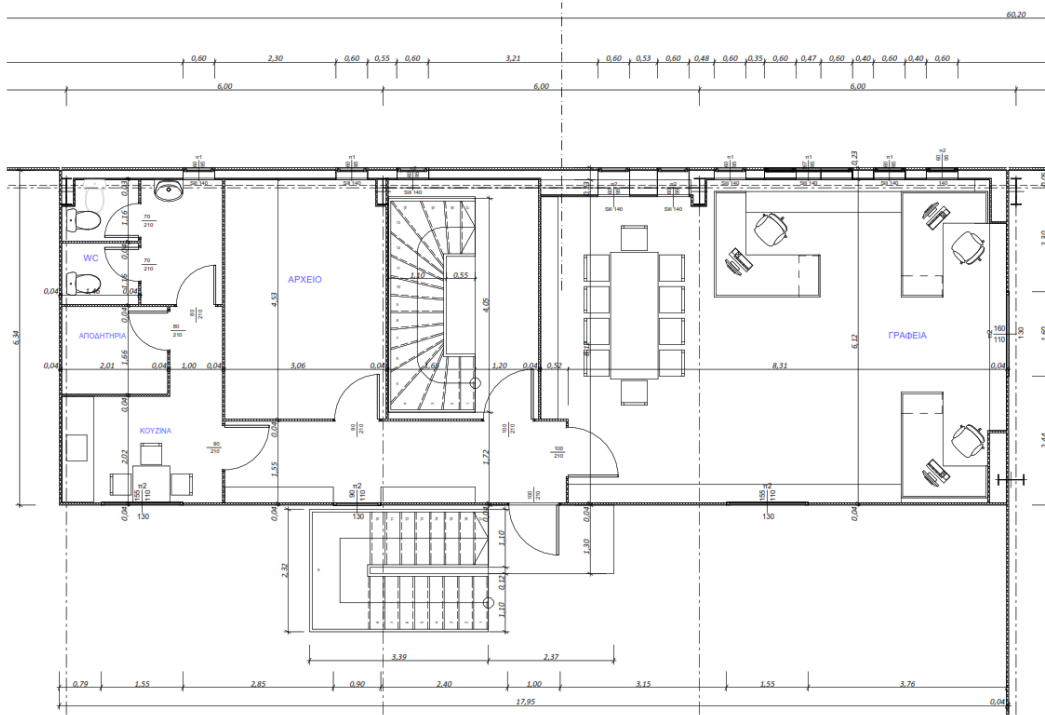

Κάτοψη αποθήκης:

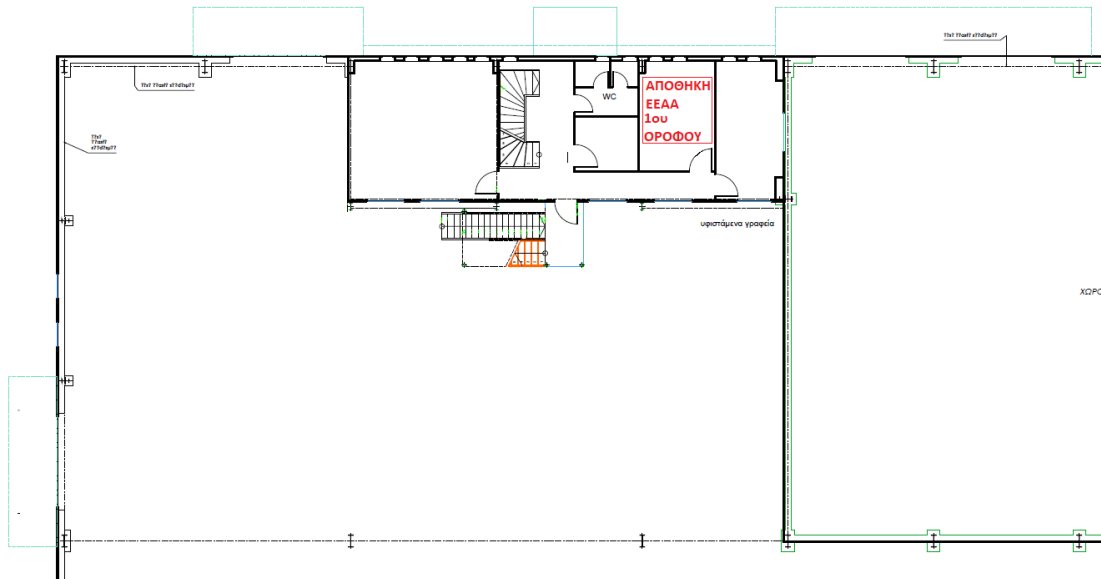

Κάτοψη χώρου στάθμευσης:

